盛京時報

舊曆九月三日

昭和五年十月廿四日
中日紀祝休刊

發行人 佐原篤介
編輯人 菊池貞二
印刷人 石原庄太郎
發行所 盛京時報社
盛京時報支社

論說

說不澈底之爲害 （儕）

不澈底三字。實爲中國政局上之大病根。自清末以迄今茲。事初無澈底之解決。而中國之奄奄無生氣。亦即基於是矣。東西各國。無論何事。莫不有其澈底之辦法。無絲毫敷衍。自貽伊戚。例如聯合國與德奧之戰爭。綿亘數年。死傷百萬。可謂世界從來未有之大戰。迨一旦議和。我虞爾詐。爾我詐虞。雖有至難解決之事項。一經彼此提案磋商。訂成和約。無敢或渝。乃中國南北之號召和平。已非一次。語其結果。不過欲維現狀。互相利用。從無保障和平之可能。借鏡以觀。其澈底與不澈底爲何如耶。夫中國種種危險之所由生。大都緣於遇事不澈底。初固不自今日始也。試思前清季年。明知非立憲不足以圖存。而又不肯澈底立憲。必須預備至九年之久。國民雖無可如何。然卒不能耐其嘗試。師興武漢。推倒君主。人心因之渙散。清室無能爲役矣。及至南北議和。則依違開議。依而又不開議。遷延時日。依舊陷於不澈底狀態。因不澈底之故。遂發生二次革命。乃國民懦弱。不行行其澈底之改革。致袁項城欲以開明專制。爲國宣勞。誠使開明專制。政局豈無澈底澄清之希望。無如官僚用事。武夫專橫。不旋踵而項城竟帝制自爲矣。幸雲南起義。恢復共和。然國內又呈粉飾太平之景象。然斬草不除根。餘孽仍在。兵諫也。復辟也。一切不大明澈之舉動。層見迭出。而國家之形勢。遂如水益深。如火益熱。雖執政者亦曾以和平統一相揭櫫。究竟所謂和平者何在。統一者何在。此無他。造不澈底之因。結不澈底之果。因果循環。毫釐不爽。豈時至今日而能外此公例耶。故此次東北之倡導和平。南北戰事。因而告一段落。是東北之對於時局有所貢獻。似爲國人所共諒。第善後之難題。莫如軍事。若於軍事而無公平之處置。恐和平云云。勢必出於遷就。遷就者。即不澈底也。民國十八年來之所以變故叢生者。無非遷就而已。不澈底而至於遷就。則他日之危害。非由於壓迫。即由於反動。何待蓍龜而後決耶。所謂澈底者何。不瞻前不顧後。不畏葸。不苟且。如快刀斬亂麻。毅然決然。祇知國利民福。不知其他。庶幾和平也可。不和平亦可。否則私心自用。曖昧混沌。始而陰謀聯絡。繼而陽與爭持。終則兩敗俱傷。斷送國家而後已。豈眞中國人之絕無覺悟。畢竟不能貫澈其主張。奮鬥到底。以成統一之國家。斯誠大惑不解者矣。嗟乎。吾國人而不欲轉弱爲強則已。如欲轉弱爲強。請從事澈底始。

晉軍集太原
各軍將領返太原

太原訊云、自閻錫山由石返并後、所有山西軍隊、陸續由石向娘子關陽泉太原撤退、但所退回各部、頗爲零亂、日來太原市樓房廟宇、及民戶、駐紮軍隊頗爲不少、市上往來者亦觸目皆是、茲將退回各部、詳細調査於後、計第一軍孫楚部、第二軍楊效歐部、第六軍楊耀芳部、第七軍關福安部、由徐永昌率領、已向晉城一帶集中、聞各有一小部分、業已到達、徐正向晉南佈置、稍事就緒、三二日內、即由白晉鐵車路返太原、向閻報告經過、天津憲兵司令部一部職員、於昨晚返太原、現住城內之化府十號辦公、第十六軍楊澄源一部、亦於昨晚返太原、駐新南門外大營盤、第十八軍秦紹觀部、分駐榆次太原軍兵駐并市西米巷晉陽公寓辦公、第五軍李服膺部、已由石莊退駐獲鹿縣大郭村、前敵騎兵司令部、駐并市柴市巷各樓房四路總部、駐天地壇三十二號、第四軍軍部、駐橋頭街五十五號、所有軍隊、雖已全數開回、但市面往來者雖多、其實秩序無幾、因當撤退時、或攜械潛逃、或自行返籍、所有陸續返并、閻已令在新南門外崗上村、設一收容所、以便收容後、撥歸各隊服務、重新加以整理、據由晉南來并者談、第二方面軍開抵晉南者、達四萬餘人、而晉南大軍雲集、因連年天旱、給養殊感困難、故閻特委張汝贇爲第一兵站監、兵站處現在翼城、第二兵站監張煜兵站部駐晉城、杜芝瑞爲第三兵站監、駐永濟、張秦安後、已於日昨匆匆前往各地、組織各兵站監部、準備辦理供給二三方面軍軍隊給養事宜、現已陸續開始運輸、昨日平定區長來并向民政廳報告、謂駐獲鹿一帶之第十五軍、第十五師、四十三團一營六連代理少尉排長韓榮生、率領兵士三十二名、步槍二十八支、衝鋒機關槍三支、突然譁變、由獲鹿屬之方村鎮、向平定屬之固關逃竄、汪等在并連日互訪、協商整理內部、及如何應付時局問題、有主張退讓者、有主張抵抗者、迄今尚無具體相當辦法、據軍事家觀察、閻馮將堅守晉陝甘三省成分爲多云云、

贛省剿匪

南昌訊云、自共匪彭黃朱毛合股竄湘鄂贛後、湘贛鄂三省即定下包圍共匪之計劃、何應欽亦日來贛、亦係策中前策、現共匪蹂躪吉安、已向新淦進攻、一般不知底蘊者、又懼大禍之將至、其實湘軍羅霖李覺兩師、已由萍鄉進至宜春、並分佈於永蓮一帶、贛軍方面、張輝瓚之十八師全部、及譚道源之岳森旅、駐重兵于樟樹豐城、公秉藩師到省、席不暇暖、即向高安進發、以清江爲目的地、而援共匪之側、鄧英師由吉安退下吉水、已開一團赴臨川、劉夷代理之獨立十四旅、則駐省垣及南潯路綫、後方電網砲樓土城極形鞏固、而前方重兵分佈、包圍之勢已成、故當局宣言、此次共匪非將完全將其殲滅不可、然省垣居民、仍不免遷徙者、眞可謂庸人自擾矣、聞共匪有向贛南及閩南交界潰竄企圖、但中央有調數師入贛剿匪並有陳誠率前來消息、果爾、則不難鼓蕩平也、

湘省剿匪
軍隊之支配

南京訊云、朱毛彭黃等共匪竄贛以後、湘境原祇孔荷寵李實陳韶等小股、利用各地鄉農、實行鄉村游擊暴動、此剿彼竄、迄未肅清、甚再三破壞湘鄂鐵路、砍斷有線電桿、以阻斷湘鄂交通、當局先後派遣錢大鈞部胡張兩旅、并王東原部侯旅、分途進剿、究其所收效果、僅能驅匪於鐵路綫之外、不能奏肅清之功、且以路綫過長、分佈難週、三旅部隊尚有顧此失彼之勢、以致湘鄂鐵路電報、至今仍未恢復原狀、最近何鍵特將剿辦湘東一帶散匪維護湘鄂交通責任、畀之新任第廿八軍軍長劉建緒統籌規劃、以專責成、劉氏奉命之下、決定分段清剿、其大致配備如下、

(一)第十九師五十五旅段珩部、并附湘南團隊、清剿茶陵酃縣安仁之匪、(二)第七獨立旅陳光中部、附瀏醴團隊、清剿瀏(陽)醴(陵)之匪、(三)第十五師(王東原部)四十三旅侯鵬飛部、并附平江團隊、清剿平江之匪、(四)第卅一師全部、(陶廣部)并附岳湘團隊、清剿岳(陽)湘(陰)沿鐵路之匪、(五)長沙團隊、清剿近郊及毘連瀏平陰等縣邊界之匪、并以第十六師劉濟人部協助之、(六)湘西剿匪部第一旅章琨部、移駐長沙、協同第十五師汪之斌旅、擔任扼守要塞、限於本月十六日起、集中指定地區、實行動員進剿、預計十日內擊散大股、一月內可告肅清、至於追剿贛境共匪責任、則令七十七師羅霖師全部先進、十九師李覺師與第七獨立旅陳光中一部相機推進、一面呈報何應欽、并請加調大軍開入湘贛、負圍殲朱毛等匪責任、則免疏虞云、

東北騎兵進駐順德

北平訊云、東北軍騎兵第六旅白鳳翔部、於前晨由正定接防石家莊、昨已將石家莊接收完竣、該地防務暫由白旅負責、秩序頗佳、原駐石莊之晉軍已大部撤入娘子關內、關外僅留有李服膺及其他少數隊伍、自獲鹿起迤西佈置防務維持當地治安、其在冀南大名一帶駐紮之東北騎兵第一旅郭希鵬之一部、昨已進抵順德、由彰德沿平漢線北上之石友三部、遂止於邯鄲、其防地則在新鄉邯鄲之間、惟因北開之結果、新鄉衛輝間之石軍、衛除留少數維持地方秩序外、殆已全數北上、未能前進、因洛沙兩河鐵橋被炸、其大部仍集中於邯鄲一帶、平綏方面之晉軍、因受他處之牽動、亦在陸續撤退中、宣化及張家口之駐軍、除少數外、已向大同方面開始撤退、其軍用物品均運至大同車站改用大車向太原輸送、駐守張垣之平綏護路司令、楚溪春、及師長秦紹觀、日前已啓程赴并謁閻、報告防務、並請示機宜云、

民事訴訟法之全文（續）
立法院會議已通過

(第四百五十四條)抗告應向爲裁定之原法院或原審判長所屬法院提出抗告狀爲之、第一審適用簡易訴訟程序之事件或關於訴訟救助提起抗告、及由證人鑑定人或執有證物之第三人提起抗告者、得以言詞爲之、

(第四百五十五條)抗告有急迫情形時得逕向抗告法院提出抗告狀、前項情形如抗告法院認爲並非急迫者、應將該事件發交原法院或審判長、并通知抗告人、

(第四百五十六條)抗告得提出新事實及證據、

(第四百五十七條)原法院或審判長認抗告爲有理由者應更正原裁定、提起抗告已逾期間或係對於不得抗告之裁定而抗告者、原法院或審判長應以裁定駁回之、原法院或審判長不爲前二項裁定時、應添具理由書速將該事件送交抗告法院、如認爲必要時、并應送卷宗前項卷宗如爲原法院所需用者、應自備繕本或節本、

(第四百五十八條)抗告除別有規定外、無停止執行之效力原法院或審判長得在抗告法院裁定前停止原裁定之執行抗告法院得在裁定前停止原裁定之執行或爲其他必要處分、

(第四百五十九條)抗告法院認抗告爲不合法或無理由者、應爲駁回抗告之裁定、認抗告爲有理由者、應廢棄原裁定、自爲裁定或命原法院或審判長更爲裁定、

第四百六十條 抗告法院爲裁定後、書記官應速將裁定正本附入卷宗、送交原法院或原審判長所屬法院、前項規定於抗告事件之非因裁定而終結者準用之、

(第四編)再審程序

(第四百六十一條)有左列各款情形之一者、得以再審之訴對於確定之終局判決聲明不服、但當事人已依上訴主張其事由或知其事由而不爲主張者、不在此限、判決法院之組織不合法者、二依法律或裁判應迴避之推事參與裁判者、三當事人之訴訟代理不合法者、四、參與裁判之推事關於該訴訟犯背職務、犯刑事上之罪者、五、當事人之代理人或他造及其代理人對於該訴訟有刑事上應罰之行爲、影響於判決者、六、爲判決基礎之證物係僞造或變造者、七、證人鑑定人或通譯就爲判決基礎之證言鑑定或通譯被處僞證之刑者、八、爲判決基礎之刑事判決及其他裁判依其後之確定裁判、已變更者、九、當事人發見就同一訴訟標的在前已有確定判決或和解或得使用該判決或和解者、十、當事人發見在裁判上可受利益之新證物或得使用該證物者前項第四欵至第七欵情形以宣告有罪之判決已確定或其刑事訴訟不能開始或續行非因證據不足者爲限、得提起再審之訴、(未完)

富保衡
談崇門關稅

天津訊云、北平崇關監督富保衡、前此去遼、現已返津、據富語人、本人此次東去任務、除向張長官報告接收崇關經過外、因本人向服務於交通界、對關稅行政、毫無經驗、深慮不克勝任、曾請張長官另委賢能、張比令本人暫回、謂對此事自有辦法、乃於昨日返津、關於崇關將來之存廢問題、張長官意見如何本人職在局員、未便動問、惟查該關之設立、已有悠久之歷史、以前徵稅雖祇供清皇室脂粉之費、但自入民國以後、即視爲國家重稅之一、以前比較爲一二比四十萬、嗣後如煤油煙酒等類、分別劃歸市有、故現在費較已減爲百四十萬、平中小學教育經費及陸大經費、向查此項收入爲挹注、按規轉撥各有定數、設果取銷、誠恐此百萬之教育費、將無着落、若責成稅局代收教費、洋商必藉口拒絕因歷來各國祇承認崇關而不承認其他機關、再徵洋貨稅、也設該關即日取銷、而另徵國貨稅、不徵洋貨稅、自不當爲洋貨銷場造一機會、無形中又爲國貨加一層重大壓迫、由此論斷、商民痛苦、固當設法解除、但教育經費、亦應顧及、雖然、本人對崇關之存廢、實毫無成見也、

隴海路損失

北平訊云、據新由隴海路回平之外籍路員云、中央軍十六日始入洛陽、黑石關虎牢關等處鐵橋均被西北軍撤退時破壞、現正由路局派員加工修理、不日即可修復、惟陝州附近尚有車輛十數列、爲敗兵所佔、尚須交涉、始能放還、聞此戰役、隴海路收入及物質損失在一千萬以上、

專治倒開花的婦科聖藥

夢思頭路

專治月經不調經血腹痛腰痛月經過多月經不來老年白帶老年妊娠嘔吐飲食不進產後腹痛腰痛患夢過多年久不孕身體虛弱衰多疾病者

遼寧小西關 百發製藥公司 本埠外埠各大藥房有代售

有記表行經理

有喊洋行

專售 瑞士本廠各種鐘表 新式眼鏡琺藍器皿

國曆十月十號起 十一月十號截止 紀念週年 酬謝主顧 減價九扣

住址 總行 遼寧城內鐘樓南 支行 日站千代田通

北平 志和信運到各種細毛皮貨 海龍 豹皮 水獺 紫羔 宣狐 倭刀 豹皮等類俱全 特別大減價出售務望各界諸君賜顧不勝歡迎之至 寓南滿站茂林飯店內 日電話二一八一 中電話一三八一號

華譽廣 學兄新兄字賜示貴址以便造訪爲荷 寓瀋城小南門內鼎昌棧 張丙申啓

張金石 學兄新兄字賜示通信處爲荷 寓瀋城小南門內鼎昌棧 張金城啓

遼寧城內鴻興金店開幕廣告

本金店開設在中街西首路北門面三間三層樓房內容外觀裝飾一新所有金銀禮品應時首飾珠寶翠鑽白金各石應有盡有一切備齊陳列日新謹擇於國曆十月十日正式開幕希望各界諸君閨閣名媛屆期惠臨賞觀竭誠歡迎以待

省城內中街西首路北 中國電話三九二一號 日長電話三六八八番 鴻興金店謹啓

遼寧鐘樓南 久和隆綢緞商店 八週紀念大貢獻

本廠最新出品 各省大埠尚未到過之

特製華絲鷃鵡綸一枝花旗袍料

◎有百餘種之花樣◎ ◎無一不嬌麗美雅◎ ◎有百餘種之顏色◎ ◎無一不鮮艷奪目◎

質地精良 百洗不變 富麗堂皇 雅俗咸宜

本旗袍料原價售十四元八角、茲値八週紀念、爲酬謝各界歷來惠顧起見、於十月二十一日起、特不顧血本大犧牲七天、每件只售九元八角、每人限購一件、此新出品旗袍料、只有本店獨家自售、同行暫不批發、一星期後、仍照原價、爲日無多、欲購從速 中國電話二一三〇九號

哈爾濱道外正陽街路北自働電話二五三三號

失物聲明作廢

啓者本號於十月十三日夜間被人竊去公義亨坐圖一具亨字柳葉圖一具並李贏地照一紙除報案外特此登報聲明作廢倘後發生意外事情概作無效 法庫縣公義亨謹啓

新到大宗輕裘皮貨廉價出售

光陰荏苒如駒過隙轉瞬間著往寒來隆冬將至際此之時防寒皮衣不可不備敝號親遣柜夥分赴產地採買各種狐狢貂貍水獺灘羊紫羔各種皮貨盡有盡有定價格外克己倘評較有虧管保退洋現已諸貨齊備如蒙賜顧竭誠歡迎特此露佈

遼寧日站千代田通五番地 哈爾濱六道街 寶昌隆啓

血

血虧的人 皮膚枯槁，形容憔悴，運動遲緩，操作懶惰，用血球器計算，一立方密米中，祇五十萬餘個赤血球。

血旺的人 面色紅潤，精神充足，舉止活潑，辦事勤懇，用血球器計算，一立方密米中，有五百萬餘個赤血球。

服百齡機四大瓶，血虧的人，就血旺了。

百齡機 小瓶一元 大瓶二元

上海白克路 九福公司 總發行 各埠藥房均有出售

東三省總發行所 遼寧省城小西門裡 九福分公司

Brunswick PACNATROPES

新到大批新式 普蘭斯維也克牌留聲機

特請惠臨試聽便知

夫羅利號

三十一號型
哈爾濱之無線電尤能聽聞

美國普蘭斯維也克諾拉牌總批發

田中蓄音器本店 大連市伊勢町一〇一 電話七八四二番 二四一二

支店 遼寧日站浪速通二二 電話三二一〇番

中俄會議再開殆絕望
莫德惠行將返國

（南京二十二日聯合電）據莫德惠向本埠中國官憲報告中俄會議繼續開會似已全然絕望莫德惠于十六日由莫斯科出發赴南俄視察同時對南京瀋陽兩政府致電報告謂蘇俄側仍固執承認伯力協定爲有效且無交涉誠意故除撤退莫斯科以外無途徑云云莫全權預定視察德國後由海道返國

南京開祝賀戰捷會

【南京二十二日聯合電】中央軍戰捷祝賀大會本日（二十二日）午前九時在第一公園開會戴天仇就主席蔣介石以下政府及國民黨要人多數出席參加民衆約達五萬人

東北軍已接防張垣

（北平二十三日復旦電）東北軍已實行接防張垣晉軍確已向綏境集中且準備一律退出綏境綏遠各民團軍聯名請李培基服從中央李已有允意又止於獲鹿晉軍已開始向娘子關以內撤退

晉鈔成廢紙

太原訊云、太原郵局前日佈票、按晉鈔突加三倍、官廳以其對於省鈔明目張膽折扣、出而嚴行取締、郵局遂於今日（十七日）起一律改收現洋、商民雖持一元省鈔、亦購不到一分郵票、改收現洋之機關、日來已風起雲湧、計改收者、爲火車站、電報局、電話局、郵局、電燈公司、鹽稅局等、各商號售貨、對改售現洋空氣、亦日趨濃厚、如果此項醞釀、一旦實現、則全晉人民手中之數千萬省行鈔票、將立時悉成廢紙、生活前途、不堪設想矣記者今日草就此稿、苦無現洋購買郵票、乃多方託人、始出四元省鈔、購來一元現金始將此函付郵、據聞有向閻錫氏山建議者、謂金融如此紊亂、若不設法解決、則前途何堪設想、擬將山西地丁、每兩徵收附加稅二十元、或十元、則省行紙票、雖不全數收回、亦可減去十之六七、但閻對此項建議、未敢驟形允納、恐激起民衆之反抗也、查山西全省地丁、年約可數三百萬兩上下、若每兩加數十元、年可多收三千萬元、若以二十元加收、年可多收六千萬元、如果按此計劃實行、省行之紙幣、雖可減少、而人民負担如此之重、萬不能不激起抵抗也、閻氏不敢允此建議、即爲此故耳、

美國失業者三百五十萬

【華盛頓二十一日聯合電】據美國政府統計全美失業者總數已達三百五十萬人以上因之政府擬定向議會提出事業費五千五百萬美金

西北軍今後之進退
大戰以後殆全部瓦解

鄭州訊云、西北軍此次失敗、甚於南口之役、今後能否繼續維持其團體、已成疑問、試與南口之役、略加比較、當可推知一二、彼時僅鄭金聲一部、担任作戰、非如今次川全力抵抗、無論何部、皆受重大損失、此其一、當日中堅部隊之韓石兩部、由商震改編、保全實力不少、且龐炳勛等部、投附於前、國民二三五等軍、加入於後、得逾於失、故馮肯就司令之職、今則韓石固無論矣、而國民二軍之岳維峻楊虎城、今已進兵洛潼、南擣西安三軍之龐炳勛、已傾向中央、反戈回擊、五軍方振武部之阮玄武、在南路時、已不聽命、現受圍困、將來非改編即繳械、此等軍隊、永遠不再爲馮利用矣、此至於基本隊伍、今亦完全瓦解、非如南口整軍自動、徐徐退却可比、孫良誠部精銳、誠不亞於韓石、然實力多半在吉鴻昌之手、自馮升吉爲第二路副總指揮、吉氏勢力愈大、卒迫孫出走、由尉氏縣率兵直攻中牟、首先倒戈、馮軍大亂、鹿鍾麟事前已預知其陰懷異志、急退出關封維王、欲守汴垣、始知劉春榮態度亦變、不三日連失汴鄭兩要地、孫之殘部萬人、退出黃河南岸幾全被中央軍繳械、梁冠英尤而效之、恐其着先鞭、親來謁蔣請降、願充前驅、蓋梁本馮軍驍將勇猛勝於吉、地位則遜之、此所以不平也、孫連仲驟於彼孫之失敗、且各重要將領、多輸誠中央、爭先恐後、遂亦派人來鄭、要求同等待遇蔣論留械去人、不准稍事挾求、孫則希望改編中央軍、乃遣親信哀求張之江爲之疏通、預料結果亦不過張維璽等相同而已、斷難再綰兵符、原來張部數萬人前被困於許昌附近、裁爲數師不能聯絡、孫奉命、率重兵往救、亦被包圍於新鄭一帶、雙方首尾不能應、乃退守城內、讓出鐵路線、但雖能覺悟、仍戀兵權、表示願降級爲師長、蔣未允其請、相持多日、卒因援絕圖急、俯首聽命、現已完全繳械矣、張維璽據許昌、稱南路總司令、因新鄭之馮軍、已樹白旗、遂亦無條件投降、與兩孫同趨於悲運、初張亦頗倔强、聲言「本人不能離兵、兵亦能離槍、繳槍不能去人、去人則不繳槍」蔣用逐個解決之法、先以重兵閿吉鴻昌、吉附而孫良誠逃、乃移軍閿孫連仲、而孫被解決後復移軍閿張、張不得已、乃電蔣表示服從處置、並請委馮治安爲總部參議、所部師旅長爲少將諮議、現已照准、蔣亦令飛機投函於宋之司令部、宋不覆、蔣再命其友陳某往說、始知大勢已去、各將領確已投降、遂亦就範、現鄭洛已可通兵車、隴海票車日內可通靈寶、中央軍將直抵潼關、與正由甘隴出兵東下之馬家軍、夾擊馮軍殘部、宋雖逃回潼關、士氣已毀、是否能守、尚屬問題、至馮鹿退守黃河南岸時、因追兵將到、所部爭車渡河、致自相殘殺、大放機槍手槍溜彈步槍、又鐵橋上本鋪有木板、以備騎兵退走、但步兵及輜重、亦爭渡而過、擁擠爭鬥、各不相讓、此時晉軍敗兵由開封中牟一帶沿河北退、因係步行而來、不及馮軍乘火車退却之速、致先退而反後到、馮軍初與晉軍爭車火拚、繼則自行火拚、緣馮鹿之衛兵、欲保護其長官先逃、不准各軍官兵上車、恐彼等之不服制止、先開手提機關槍驅逐、各官兵投以手溜彈、乃架機關槍於車門、而橫掃之、結果黃河橋下、屍體山積、高與岸齊、有打死者、有跌斃者、洞胸穿腹、裂腦流腸、橋墩河底、血肉狼藉、臭聞數里、令人不忍親、亦制止不住、西北軍末路至此、豈馮氏始料所及哉、據報馮本人尚在焦作中原煤礦公司內、但現是否已他去、則未接續報云、

吉安土匪拉致教士
所綁男女宣教師九名

【北平二十三日電通電】共匪朱毛軍在江西省吉安拉致外人宣教師四名及婦人宣教師五名及其他中國人尼僧五名要求身價一千萬元以上因此結果在湖南湖北江西福建等宣教師將全部撤退

新嘉坡築軍港問題

【倫敦二十一日聯合電】日本晚之英國海軍聯盟年次餐會駐在倫敦之新西蘭高等辦事官陸特瑪斯沃爾佛得氏關於新嘉坡根據地建造問題有左項演說英國如不喜新嘉坡根據地日本或將取用吾等以爲該根據地與東洋英國各領土有死活的關聯如新嘉坡根據地建設中止則新西蘭人或脫離本國云云

蔣介石回籍

（南京二十二日電通電）蔣介石偕同其夫人宋美齡于二十二日晚離寧經由上海歸奉化原籍省墓

（上海二十三日電通電）蔣介石及其夫人歸省奉化之途次今朝七時抵上海入法租界之私第蔣氏預定今晚或明朝向奉化出發滯留四五日後返寧

間島共匪又開始活動

（京城二十二日聯合電）在間島地方一帶之中鮮人共產土匪自二十日又開始活動有向龍井村附近襲擊肆行破壞縱火掠奪等之形勢特派應援警官隊任緊急警備居往日僑亦感極度不安

（又電）在間島之共產土匪暴動損害判明死者二名傷者五名仍繼續調查中似尚有多數死傷者

石友三部已抵北平

【北平二十一日復旦電】石友三北上部隊抵順德南接新鄉該地各軍陸續退往晉境石友三表示絕對服從中央及受張（學良）指揮石定於（二十三日）由新鄉北上來平與于學忠等商洽防地

鮮銀問題對俄抗議

【東京二十三日聯合電】在莫斯科之天羽代理大使因外務省訓電訪見喀拉漢關于海參崴鮮銀問題提出正式抗議書喀拉漢對之言明俟研究後答覆

蘇俄對外貿易政策
人員委員會發布命令

【莫斯科二十一日電通電】蘇維埃政府因諸外國對由蘇維埃輸入品待遇差別本日宣言經濟戰爭即人民委員會以農者法蘭西匈牙利羅馬尼亞對由蘇維埃輸入品加以限制故本日頒布左項法令以爲直接報復手段

一、對於由蘇維埃輸入品加以最大限制
一、中止利用此等國船舶運輸
一、對此等國貨物設置特別規定以資阻害
一、此等國之港灣鐵道及其他機關完全中止使用或設最大限制

上海禁止輸入日本米

【上海二十二日聯合電】十五日輸入本埠之日本米三井與華商將成立交易關經一部商人反對市政府社會局發布表記十八日命令禁止買入日本米對華商交易完成成爲不可能上項輸入米陷於進退兩難重光代理公使目下向南京政府及市政府提出陳情的抗議華方於今明日中當有回答

英極東通商代表等抵港

【香港二十二日電通電】英國極東通商代表一行十五名今晨抵香港預定明早六時向上海北上」

列寧與甘地（三〇）
甘地篇（四七）

非烈布米拉原著　邱佳意譯

甘地以前之印度反英運動

然無抵抗與精神力之此項方法、以至發生印度獨立政治的形態、甘地欲依「非協同」、使印人脫離英國之羈絆、得其自由、傾注心血、匪起非暴力的爭鬪、換言之、將以印人之純然的精神力屈服外國征服者武力的優越、

按「非協同」謂之政治的武器、從前在印度雖屢次被人使用、惟至甘地、始伴倫理的乃至革命的重要性、同時形成爲高遠之哲學的乃至政治的組織、人民拒絕參加印度政府之事業一節、較諸反抗政府之不正制度、更有重大意義、試以此思想形成印人情感思想及行爲之深奧根底、自釋迦出世以來、所有正統派的印度人、對於所有種類之武力的爭鬪、莫不抱嫌惡之情感、查對於壓迫、持劍站起而行反抗者、只唯有印人及回回教徒耳、

對英國統治之受動的抵抗、蓋以一八一二年在貝拿在勒斯對於英國行政之某項不正方法所試行者爲濫觴、該市全部商舖、亘長期間、閉門罷工、並大衆嚴重服從其指導者之命令、支持極最重之規則、絲毫不亂、竟贏得成功、使政府撤廢以惹起此項反抗之課稅、

同種類之又一企劃、於一八三零年密叟爾王虐待土民之時所勃發、關於此項事件之英國某代表略謂、「人民相繼離村廢止耕作、放逐官吏、拒絕各種納稅、惟一無勃發暴動之地、又無一人敢訴諸武力者、人民聚集於竹叢之地、乘夜由村運來食糧、以度生活、此地人民悉皆馴慣對政府亂政保護自己之方法、屢次被應用且最有効之方法、實爲對於參加行政、完全離手不管一事也」

二十世紀之初、孟加拉人於印度偉大思想家且爲政治家之奧洛文特戈斯指導之下、實行可謂「非協甘地同」運動先驅之一運動、英國官憲乃樹立某計畫、付將實施新地方行政政策以威脅印人利益、孟加拉人對此政府、察奧洛文特戈斯之勸告、決將抵制英國製品並宣言對英政府之非協同、拉賓德拉挪特泰戈爾作最初自由之歌、向其同胞市民懲惡且宜擁彼等之力生命及財產等一切、以資發還祖國之自由、蓋爲此時突、然孟加拉人乃熱情的即時應付右項詩人與政治家之訴言、在州內各地、無論男女老幼、均脫棄英國製衣類、投諸火中、同時所有印人官吏、殆均去職、對英國行政當局、實行「非協同」、

奧洛文特戈斯堅信其後繼者與甘地同、須以印度傳統文化精神教育國民掃清向東甚張勢力之半正的教育、惟陷於人民饑於食物、苦於無衣之時、至施與精神的訓練一節、蓋所難望者也、依此理由、奧洛文特戈斯爲使印人依彼等自身之資源能充其缺乏之計、要求印度之經濟的自治然及至判明英國政府不肯准其經濟的自治、奧洛文特戈斯乃盡全力、反抗英國政府、然彼頗於此爭鬪務避暴力、乃向人民之宜乘相互扶助同時發展道德性、印度不顧外國主權者之援助、須以自己之資源開發促進其農工業、據奧洛文特戈斯英國既以關稅方法拒絕保護印度經濟、印度人民須抵制英國製品、以資保護自身、國民宜撤去竹叢、闢開新路、並改善村鎭之非衛生的狀態、以期絕滅時疫、又以力能所及銳意創設多數學校、俾資養成青年精神上及道德上之力、及使人民速行組織的準備以計政治的乃至經濟的獨立、此乃目下之緊急事耳、孟加拉之此項運動、不能亘長期間保持和平的性質、大衆漸次激昂、其指導權漸離開奧洛文特戈斯之手移遷於力說武力的叛亂之他政治家掌中、未幾發生流血叛亂、然英國當局即不移時間討伐征服、

…未完…

楊虎城部克復潼關
宋哲元向晉南撤退

【北平二十三日復旦電】楊虎城別動隊馬晚（二十一日）進抵距潼六十里之閿鄉二十二日克復潼關宋哲元部向晉南運城永濟一帶撤退吉鴻昌馮（二十一日）乘飛機到京謁蔣請示嚮清西北軍方針蔣本晚在總部設宴招待劉鎮華張之江李鳴鍾賀耀祖等作陪席間對西北善後問題談論甚詳蔣令吉鴻昌部暫駐豫南一帶剿匪

農會長會議

【東京二十三日聯合電】帝國農會昨日午後五時開東京評議會決定來月一日開全國農會長大會協議米價對策

英印圓桌會議日期
預定十一月十二日開會

【倫敦二十一日聯合電】全世界注目之英印圓桌會議預定十一月十二日正午在英國上院皇族室開會英皇親臨擧行開會式參列該會議之印度代表達七十名英國側由麥克唐納首相以下各閣僚並網羅在野有力者

日本節約政費內容

【東京二十三日聯合電】政府明年度豫算編成上因歲入激減歲出既定經費不得不大加削減大藏省連日省議結果作成總額一億五千二百萬元之節約案經閣議付議後內示各省節約內容大體如左

物件費　三億元削減二成節約六千萬元
繼續費　二億一千四百萬元削減一成五分　推延一成五分節約六千三百萬元
經常費獎勵費　九千萬元削減一成節約九百萬元
薪俸費僱員薪金　三億元削減五分節約一千五百萬元
旅費津貼　三千三百萬元削減一成節約三百卅萬元
調查會費委員會費及試驗所研究所費　節約二百萬元

西北軍駐地
汪馮閻會議達旦

太原訊云、馮玉祥昨（十四日）晚七時半抵太原、略作休息、即於今（十五日）晨三時偕汪精衛、鄒魯、陳公博及馮之代表黃少谷、薛篤弼二人、赴石晤閻、馮專車開抵娘子關、適石莊晉軍即於今日全數撤退、而閻已由石返娘子關、閻馮專車遇於此地、汪馮等即下車、與閻晤談片刻、共乘閻之專車西開來并、當閻等離娘子關時、此間已接得車站報告、謂閻已動身返并、約八時方到、故總部當即通知各要人準備歡迎、午後六時許軍警戒已滿佈街衢、只清水洒街、並未黃土墊道、七時許、各要人如商震、謝持、黃復生、陳樹人、葉涵驪及各廳長等約數百人、赴站鵠候、閻專車於七時二十五分到站、當時軍樂大作、閻汪馮等於軍樂悠揚中、徐徐下車、閻服長袍、頭戴瓜皮小帽、態度雖閑逸、較前略覺清瘦、至步行時雙目灼灼視地、此爲閻氏素日擧動、殊無可怪、馮則頭戴遮耳皮帽、服軍士灰布大氅、而顏黑但精神仍甚健、閻馮與歡迎者略作寒暄、即同乘晉字第九號汽車、經新南門街、橋頭街、柳巷、樓兒底督軍街、直赴總部、隨閻返并之趙戴文及汪精衛、鄒魯、並赴站迎逆之商震、各乘汽車先後亦赴總部、閻汪馮等昨晚飯後、對今後如何應付時局問題、曾作一度之徹夜會商、其關防甚密、不易探悉、據聞其大意不出下列兩點、（一）閻馮整頓退回各軍、共同堅守晉陝甘、以待將來（二）閻馮汪共同下野、（二三方面軍隊、各擇一人統率、但上列兩項問題、頗爲嚴重、非經過詳密討論不易決、定馮返并後、仍下榻於圖書館、閻撥河東十三縣爲馮軍各部駐紮、馮軍開抵晉南者、已有二軍、故馮擬即在圖書館內於最近組織副司令部、一俟籌備就緒、即行開始辦公、

平漢客車逐漸恢復

北平訊云、平漢路局、因沿路晉軍、業行撤退、所有車輛、大半放還、雖沙河橋被毀、但北平至順德間各次客貨車、已均次第恢復、玆將該局昨日佈告開車次數錄下、查本路現因順德以南橋樑損壞、自即日起、暫開至順德爲止、計每星期往返三次、凡逢星期二五及星期日由北平南開、星期一三六由順德折返、又第十一二兩次特別快車、亦於本月十七日起、逐日由平順南北對開、至平石間第七十一二次客貨混合列車、則仍照常開駛、由石往南并有第八十一二次列車開行、以資啣接、以上各次列車、概按原定時刻在各站開停、特此通告、又聞新鄉至邯鄲間、現爲便利乘客起見、已有小票車通行、俟北段暢行後、全線通車、即可實行、

南苑航空場確已放墾

北平訊云、張學良司令前電平津衛戍司令于學忠、令調查南苑及清河鎭等處飛行場地畝有無放墾情事、聞于奉令後、當派參謀方華亭、趙希曾等、前往各該地調查、由南苑航空站長柯宗標、分別接見、調查結果、清河航空場幷無放墾情事、塲內僅挖有溝壕戰壘及散兵壕等工事、其南苑航空場之東北兩面、業經營市局丈量、計租出六百餘畝每畝租金一元二角、面積佔全境三分之一、聞于昨已據情備文轉呈、

德國煤礦爆發續訊

【柏林二十一日聯合電】爆發之哀斯德爾夫煤礦內部與外方電話漸通死者九十五名入院者七十六名埋沒一千五百英尺地下者全然不明

【柏林二十一日聯合電】哀斯德爾夫煤礦爆發事件犧牲者據目下判明達百三十一名料想活埋者尚有百四十名救助無望

廣田大使定期赴俄京

【東京二十二日聯合電】廣田駐俄大使預定十一月八日由東京出發經由西伯利赴莫斯科

永井返上海

【南京二十二日聯合電】永井外務次官本日（二十二日）午後四時乘南陽丸離寧下江赴上海

宋子文赴粵

上海訊云　宋子文定爲（二十一日）赴粵、視察財政、月底返京、古應芬號（二十日）晚可到港、蔡廷楷蔣光鼐即返粵、該師粵後方已接到電告、

廣告

鄙人憂勞過度不幸失眠且三個月之久未能合眼安睡百治無效心志征惑最後蒙小南門裡名醫董曉初先生治愈妙手回春特登報鳴謝
大南關藥王廟胡同王錫侯謹啓

丟失騾馬懸賞　撫順縣第一區大演武溝住戶金國秀於十月二十一日晚十二點被賊入院盜出鬼灰騾騾青白騾騾黑騾騾紅騾馬白騾門計共四頭各界諸君見此牲畜如有送信者敝人當時酬謝現大洋二百元決不食言
大演武溝金國秀謹啓

強身壯体 十四天保險斷癮
巖華戒煙丸
近來毒害人之最甚者莫過於鴉片嗎啡非僅傾家蕩產甚且滅種戕身偶染此毒無不思欲戒除之然欲戒除此毒非素有經驗專方純萃上等藥材不能驅毒斷癮本戒煙丸係世傳專方純萃用上等貴重藥品配製內中決對毫無毒質如鴉片嗎啡海洛英等麻醉性質藥品此藥性質和平服後有補氣養血之功驅毒斷癮之效凡鴉片嗎啡海洛因等癮均能戒除不吐不瀉辦事如常保險於二星期內斷癮如不見效將藥價退回決不食言外埠函購郵票代價外加郵費二角即將藥交郵局奉上不悞
巖華士戒煙丸定價現洋大盒一百廿粒二元 小盒五十粒一元 六盒十元
總發行總經理處 遼寧小西門北 巖華大藥房

七世家傳秘方　嬰兒大救星　市政化驗許可
敬啓者鄙人本博愛之誠普濟之旨監製之嬰兒救星三種奇葯確係家傳七世秘方百發百中屢試屢驗眞有起死回生之力非同世上各葯品固美其名之曾通藥局方亦非敢效庸俗輩以平常葯品圖漁利欺人誤人也用過者當知吾言不謬赤黃希圖漁利…諸君幸勿交臂失之再本藥房祇此一家並無分號有欲購者祈逕臨報端所載各售處或函購本葯房方可免不肖等偽造魚混之弊
嬰　消疳散　主治食積內熱咳逆腹痛嘔吐瀉痢面黃肌瘦久服能令嬰小肥胖不論有無疳症凡瘦弱嬰兒孩通可適用
平熱散　清肺　主治驚悸失魂肺熱咳嗽氣喘胸脹身熱午後發燒一切抽搐痙瘲及四時不正之瘟病純爲肺炎咳嗽之良藥也
兒　止痛膏　端能提升嬰兒氣卵一貼斷根凡小兒腹痛寒脹瀉痢不保止以及女子下部寒盛久不受孕者貼之部能奏意外之奇效
遼寧分銷處　日站茂林飯店、小西關信源長、大街興隆德、中街吉順隆、市場信元長、絲房、胡同、大南關大德、和大北關恒興源、大東關絲房、小東關祥大成、大北郵家寺、小西關車道、北滿孟九藥房、大西門同興
總發行處　小西關朱剪爐分所西索宅
外埠函購郵費另加一成

哀啓者　先兄景周公諱全斌於十月十二日在新民縣公安局長差次劇併陣亡首期學嬭日促事迫各親友處未得計告抱歉良多茲擇定陰曆十一月三日開弔四日發引因諸公道遠便寨居址不詳恐有計報未周端登報端區區不情之請諒之
胞弟鬮全福率姪鍍泣顙　寓居遼寧省大北關雙全胡同木宅

治專神經衰弱症
新益腦
百援製藥公司出品　遼寧小西關　電話1284
健忘失眠遺精陰萎肋間神經痛精神恍惚多夢恐怖性手足麻痛痙攣虧血凡一切神經衰弱均有效

奉送白濁白帶[illegible]之來蘇草　男子五淋白濁女子赤白帶下無論久患新患切白[illegible]服重者四服莫不除根此草[illegible]速非尋常藥品所能及其爲一近年來索者日多不得不酌收藥本[illegible]外埠[illegible]

鹿鳴春飯[illegible]開張廣告　本飯店開設於南市場[illegible]北新建樓房五十餘間室內[illegible]而招待顧客[illegible]光明正大別開生面[illegible]暢口[illegible]心無少間言尙希各界大雅[illegible]不膠也[illegible]

爲通告事　案查敝號前在廣信公司[illegible]四厘債券第一至第九各屆息金業已如期照付[illegible]於付息時在票面背有丙寅丁卯戊辰己巳庚午等字一至第九各屆息金者即希按照定期即舊曆十月初一日起至三十一日止向敝號或所屬各分號照章持券領取第十屆息金其在第一至第九期限以內未經鈐字付過息金者[illegible]一併補息以昭大信[illegible]

世界珍聞及其他

陸園隱居中之清帝溥儀

天津函云、清帝溥儀自遷入陸園、範圍較前縮小、景況更非昔比、然自命遺臣者、猶委蛇其間、溥自平津入於西北軍之手、更杜門不出、然當中消息頗足引人興趣不可不記、醇王載灃往平北海子、閒每月向溥索千金、供薪米、溥與質應之、實則灃尚豐裕也、溥弟溥傑、娶瑾妃姪女、傑善揮霍、妻尤以交際著、故有溥二奶奶名、薙髮作時世粧、常往來陸園中、清貝勒澤公、尚奔走陸園、曾一度奉命巡視東西陵、亦殊未盡巡視之責也、陳寶琛朱益藩兩師傅、皆以年老辭歸、羅振玉赴大連金梁赴遼甯、鄭孝胥亦不常到園、辦事自景方昶出缺、電囑陳曾壽（湖北人）到津補缺、升允李準張彪溫肅、均尚充顧問…圖爲廢帝溥儀近影…

主席輓譚

南京函、功高黨國之國民政府主席蔣中正氏、日前親書輓聯、懸譚靈前、聯云、持顛扶危、一片丹心在黨國、憂時痛世、百萬同志哭先生、

棒球

世界大結戰果 阿斯拉的克隊 榮膺世界霸王

（植芝）

華盛頓函云、美國職業棒球界之兩大競賽、一曰美國聯盟、一曰全國聯盟、實爲全世界各種競技運動之最引人注目者、各國報紙咸闢專欄、競載此項新聞、本年度自開賽後、歷三月有餘、共戰數百場、方於上月二十六日結束、費爾台爾菲亞之阿斯拉的克隊、佔美國聯盟之優勝權、聖路易之加迪奈爾隊、佔全國聯盟之優勝權、阿加兩軍、遂得本年度世界棒球爭霸之選手權、十月一日在美國總統胡佛氏領導行開球禮後乃開始奪標、連戰一星期、費城阿斯拉的克隊以六戰四勝榮膺世界霸王茲記其經過如次、

預定門票　本年度世界棒球選手權之爭霸、於十月一日在費城棲布公園球場開幕、自戰期宣布後、美國一般棒球迷、咸不遠千里而往費城、離開賽時間之四十八小時內、已紛紛向售票處預定座位、參觀者達四萬人、是日清晨、觀衆即攜帶麵包水菓等物、爭赴大看台以免後來向隅、可謂極一時之盛矣、

胡佛開球　職業棒球協會例規請胡佛總統蒞場、行開球禮、以隆盛舉、當萬衆歡欣歌舞熱烈之拍掌聲中、胡佛徐步入貴賓座中、斯時兩軍嚴陣以待、胡佛舉起右手、將球投入「投手箱」中兩軍乃正式開始接觸時、在下午一點三十三分、此次胡佛夫人並未到場、因胡佛夫人正在召集美國女童子軍年會、而夫人爲美國女童子軍之名譽副會長也、

六次戰績　第一第二兩戰、在費城舉行、阿軍以五比二及六比一連勝、或以爲阿軍可一氣奪得今年度之錦標、自第三戰起　一旦易在聖路易比賽、加軍突然發揮威力、第三戰以五比零大敗阿軍、第四戰又獲勝、造成二對二之和勢、第五戰阿軍再勝、以二比零擊破加軍、於是阿軍又以三比二占優勢、第六戰於八日舉行、是日之戰、爲加軍生死關頭、如加軍獲勝、則尚須作第七次之決戰、但阿軍依然奮鬥、以六比二連敗加軍、阿軍以六戰四勝、卒得本年度錦標、第七戰乃取消未賽、

阿軍獲儎　第六戰仍移至費城舉行、雙方教練、於數日前即密謀制勝之法、乃變更打擊順序、新整陣容以相見、阿軍方面、專採由正面壓迫之强打戰法、是日阿軍氣燄狂熾投手擒縱自如、翻弄巧妙之投法、幾使加軍全軍覆沒、阿軍攻勢之妙、足嘆觀止、加軍曾換四名投手、努力防戰、而阿軍如入無人之境、又以七比一大勝保持去年度之錦標、

券資收入　此次阿加兩軍之戰、最初五場觀衆共達十八萬另三百廿四人、門票收入、計美金八十萬一千、另卅七元約合華幣二百餘萬之多、球員薪金、爲美金卅二萬三千八百七十五元、五次比賽之收入、若此、如再加第六戰之收入、爲數更足驚人、如此浩大、爲世界任何競賽所不及、美國女士對於棒球之興趣、可見一斑、查一九二七年僅賽四場、其券資亦達七十八萬三千二百十七元云、

歷年錦標　世界棒球選手權之爭霸已有二十八年之歷史、歷年標錦如下、一九〇三年巴斯登美國隊、一九〇四年停賽、一九〇五年紐約背士隊、一九〇六年芝加哥索克斯白隊、一九〇七年芝加哥俱樂部、一九〇八年芝加哥俱樂部、一九〇九年匹刺堡、一九一〇年費城阿斯拉的克隊、一九一一年費城阿斯拉的克隊、一九一二年巴斯登美國隊、一九一三年費城阿斯拉的克隊、一九一四年巴斯登勃雷芙隊、一九一五年巴斯登美國隊、一九一六年巴斯登美國隊、一九一七年紐約美國隊、一九一八年巴斯登美國隊、一九一九年華華約蒂紅隊、一九二〇年克萊夫烏美國隊、一九二一年紐約背士隊、一九二二年紐約背士隊、一九二三年紐約美國隊、一九二四華盛頓參議員隊、一九二五年匹刺堡、一九二六年聖路易加迪奈爾、一九二七年紐約美國隊、一九二八年紐約美國隊、一九二九年費城阿斯拉的克隊、一九三〇年費斯城阿拉克隊、

朝鮮最優之歷史文獻 廿五代國王生活紀錄 每部定價六千元

朝鮮京城函云、京城帝國大學、現出版定價六千元之高價本李朝實錄八百册、是書僅李王家保存、韓總督府有寫本、係影印原本而成、專配布於希望者二十餘處、預定明年三月間配布、內容直書李朝歷代（二十五代）國王之生活記錄及政府之秘錄、國王亦贊閱覽、爲韓國最優之歷史的文獻、

百廿七歲老人 徒步遠征

里斯電訊、此間有里馬其人者、生於西非洲綠角地方現年一百二十七歲、尙能徒步作長途之行、直至六十歲時、始由國王加羅士爲代父、而受洗禮」、距今已六十七年云、

十六歲童子飛行 橫貫美洲之新紀錄

紐阿克電訊、女航空家英加勒斯女士、於十九日由羅斯安吉爾斯飛抵此間、共飛行二十五小時又三十六分、此次爲婦女橫貫美洲飛行之新紀錄、前數日英加勒斯夫人、曾將英加勒斯女士之舊紀錄打破、刻英加勒斯女士又成功新紀錄、布克氏係一年僅十六之童子、由羅斯安吉爾斯飛至紐阿克、需時二十三小時又四十七分、是爲幼童橫貫美洲之新紀錄、

舉行人鳥競飛

▲結果人不如鴿子

倫敦函云、人獸競飛、似乎是一件不可能的事、然而人鴿競飛、在英國已有四度的舉行、四度的結果、鴿子都比人優勝、在同樣的距離中、鴿子比人早到四分鐘、

在實際上講、鳥飛的速率、比飛機和火車都要快、四分鐘的相差、似乎是太少了、只因爲、鴿子的飛行、每須很奇怪的費掉不少可惜的時間、初從出發點高飛時、他決不能逕向前去、一定要轉許多灣、認清了方向之後方爲勇前進、當牠在空中旋轉的時候、同馳比賽的人類、早已出發至五十里之遙了、

飛禽之中、除了鴿子能以人工加以訓育與人比賽外、其他殊無法可想、假使一只燕子能和我們人類競飛那末其成績、一定會格外可觀了、因爲燕子爲最善飛的鳥、每小時的速率、約爲六十英里、

在歐洲大戰的時候、有幾飛行家曾對於各種飛禽的速率、有過一度精密的測驗、據說鶚雅之類、當有人加以追逐、每小時可飛六十英里、還有一種「掠鳥」、與飛機相並飛行時、每小時能維持三十六英里的速度、

還有、沙漠上有一種狗頭鷹、其飛行的途度、尤覺可驗、其翼計長六英尺餘、饒有勇力、一度搏拂、飛機亦決非其敵、據專家的研究、當這狗頭鷹由上下飛的時候、其速度每小時爲四百英哩、與人類的飛機相較相去、何啻天壤「人不如獸」此言殊不虛也、

妙語天下 吳稚暉的人生觀

上海函云、靑年會發起的學術講演、於十二日請吳稚暉先生蒞會演講、講題爲『我的人生觀』、說來莊諧俱備、聽者、無不動容、茲擇其尤饒興味者、錄之以實本林、

◎打倒造糞機、吃飯撒糞、是一個人的日常生活、雖說不吃飯、不撒糞、便不能生存、然而撒糞、不做事、簡直是一部沒用的造糞機、那是我們應該打倒的、

◎生殖率不繁、有人說中國民生這樣困苦、由於製造小國民的本領太高、其實不然、總理的民生主義不是說過、中國的人口、依照各國的生殖率比較起來、並不算繁、而民生這樣困厄、實因爲吃飯不做事的人太多、

◎牛馬是同胞、講到民生、我們也要注意到牲畜、因爲我們的祖先、何嘗不是畜生、那末、牛馬何嘗不是我們的老同胞、所以在人道觀念上、我們也不應該任意宰殺、

◎科學水當飯、現代各國、都在那裏鬧着經濟恐慌、於是共產主義等論調、便澎湃起來、中國染毒尤深、其實科學猛進、將來或許會發明一種水、裝在瓶裏帶在身邊、遇到飢渴時、出而吸之、又輕便、又經濟、於是一切國家的恐怖狀態、都可消滅、

地獄磨王 終入地獄

紐約電訊、報紙稱爲紐約地獄魔王之傑克戴門、現在某旅館爲人槍擊、傷勢頗重、即送入醫院、醫士因傷勢過重、認目前剖取槍彈爲不可能、查此人今年八月秘密離美、而往歐洲、世界各報紙皆注意其行蹤、後在德國被捕、逐回美國、九月二十三日抵美、當道以其行蹤詭異而拘之可、但未幾即釋出、因其向法院陳明禁閱傳隨到也、

不怕死案告一段落

▲大光明罰洋五千元

滬訊大光明影戲院前以開映羅克主演之不怕死影片、侮辱國人、經市黨部禁止各報登載廣告、時將半載、現經該戲院具呈市黨部云、呈爲仰懇撤回停登各報廣告禁令、以維營業而恤商艱事、竊商前以失于檢點、開映羅克主演之不怕死影片、其中有侮辱國人之深處、用疚心、自當時奉鈞會停映訓令後、當即遵辦、並曾自動登報、向國人道歉、而羅克本人亦已于月前具函吾國駐舊金山領事向吾國人正式道歉、此事似可告一段落、前承鈞會令知之辦法、如登報道歉、檢查影片反以後不得再映羅克影片等三項、俱可遵辦、惟將該片銷燬一項、則因該片所有權、屬于派拉蒙公司事實上萬難辦到、應請鑒宥、商自各報停登廣告後歷時半載、營業一落千丈、損失之巨非可言宣、茲願遵照電影檢查委員有決議、勉繳罰欵五千元、以贖前愆、謹請鈞會指定捐助任何公益事業、商無不遵辦、一面對于以後映演諸片、自當隨時於事前申請本市電影檢查、委員會檢查以免再有錯誤、理合具呈懇請鈞會核、准予照常登載廣告、無任惶悚待呼之至、謹呈等語、茲聞市黨部顧念商艱已准、該院呈請決議函電影檢查委員會切實審查該影戲院影片、並通知各報館凡大光明影片、經電影檢查委員會審查後、准予登載廣告、至罰欵五千元、指定撥充君殷中學式築校舍基金、該欵暫存上海市銀行、俟建築校舍時動用、已分別函批知照矣、

賣猪仔 廣州灣一年被賣者 在三萬八千人以上

廣州函云、本省高雷各屬、地瘠民貧、土人日常所得恒不足以自給、故多有受人利用、賣身往南洋充當苦工者俗謂賣猪仔、機關、因我國當局嚴禁之故、俱設於廣州灣四營埠管猪仔之機關、觸目皆是、茲經調查所得、多年賣身出口數目如下、查廣州灣往南洋灣海道必須繞道香港、由廣州灣載客往港之輪船、祗有兩艘往來、每由廣州灣往港、每月約走四水二艘共有八水、每水平均計算有被賣者猪仔四百左右、運往香港轉赴南洋各屬、故就此點而論、每月被賣出人數約有三千二百人、一年計算當在三萬八千人以上云、

梧州大火 死七百人

廣州電訊、梧州河上所建之茶館、突聲焚如、自本月十七日下午三時起、火勢頗大、焚斃居民六百五十八、起火原因刻尚不明、

順應時代

大英斷!!

耗無限的心思
供諸君的需要
合理的大量生產品
不顧血本破格減價

本品自問世以來、頗博愛用者的好評、其所以稱讚不置者、却因本品經百折不撓的研究、以語練精微的技術、歷時三易寒暑、始克成功、結果自不問可知、現已譽滿東北、均贊爲希有之優良品、但當茲銀位安價、百貨滯銷之秋、獨本品抱絕大的犧牲、斷然減價、以應諸君的需要、如蒙惠顧、請即購用、方知言之不謬也、

模範火爐

一號　華洋室用　價格金二十元五角　特價金十四元五角

二號　華洋室用　價格金二十五元　特價金十八元五角

三號　廚竈洋室兼用　價格金廿七元五角　特價金二十元

◎但若在關東州以外須加算運費及關稅

中國總代理店　大德洋行　大連市監部通　電話五七三三番

各地特約店

大連大山通　大連伊勢町　大連浪速通　大連浪速通　大連聖德街一丁目　大連沙河口大正通　大連西崗子大龍街　大連武藏町　大連土佐町　大連沙河口市場前　大連市浪速町三丁目　旅順乃木町三丁目　營口新市街　鞍山大和町　遼陽東洋街　奉天千代田通　奉天市場正門通　奉天富士町六　奉天千代田通　奉天松島町一〇　撫順東四條通　安東縣四番通四丁目　新義州常盤町　鐵嶺松島町　開原大街　四平街中央大街　公主嶺朝日町　吉林商埠地大馬道　長春東一條通　哈爾濱道裡新市場西　洮南城內大昌街　天津日本租界旭街　青島小港路　齊齊哈爾儒家胡同　哈爾濱商市街　本溪湖桃月町

三越　千村商店　福田金物店　加藤金物店　高井商店　稻垣商店　電燈局　中山洋行　宮崎洋行　高橋金物店　船塚洋行　久富商店　大瀨洋行　盛海洋行　北海屋商店　哈達洋行　新島商店　昌祥洋行　三省洋行　實來號分店　田中鶴松商店　澁谷商店　佐藤金物店　石松商店　田口商店　大和洋行　伊藤商店　增島洋行　天野商店　永發和　慶發祥　肇新鐵行　大澤洋行　大青洋行　昭和祥　松島商店　大松洋行

東北對于黨務問題 主張由上而下

東北派兵入關贊助中央後，黨務事宜，又乘時而起，據聞關於此事，除張繼氏有來瀋消息外，而東北當局之意見，因東北民情與南方不同之故，仍如最初時之主張，先由上層作起，即先辦黨務指導委員會，然後再設省黨部，以次成立縣區各黨部，惟南方各省黨政，向係由下層作起，由下而上先成立區縣黨部而後成立省黨部，此爲東北不同之處，東北中央二方、關於此點，現正在磋商中」

陳司令定於三十日回瀋

東北憲兵司令陳興亞，前因承張學良司令長官之命，特行前往平津各地，佈置憲兵防務，聞該司令預定三十日，可能由平回瀋云，

蔣張會見仍在接洽

蔣介石張學良二氏會見一事，昨聞目下仍在接洽中，關於會見之地點日期及解決等項，正在協商，外傳因張學良長官尚未定期入關，遂以爲蔣張會見亦將中止之說，實非事實，將來蔣張會見握手後，有展開現局之可能性，此誠堪注目者云

馮閻允出洋向東北要求

據聞馮玉祥閻錫山二氏，已允東北之勸告，即將下野出洋，並聞向張學良副司令要求下列各項，（一）劃陝甘二省爲西北軍地盤，山西爲晉軍地盤（二）服從中央遵照編遣，（三）馮閻出洋均給予視察專使名義，並由國府給予出洋費云，

電政會議

關於東北各省區電政進行事宜及改善上諸般需要，月之廿一日、電政監督處，曾召集關係各方，在該處開電政會議，並聞對吉黑二省沿邊設置無綫電台計畫，亦有所討論，是日邊署亦曾派員列席云，

關內添設電台二十餘處

據聞當局，爲疏通關內各處消息計，特在平津各要處，共添設無綫電台，二十餘處，無綫電台總監處，昨二十二日，已派員前往籌備，下月即可開始通電云，

副司令部參謀長人選 鮑文樾有希望

陸海空軍副司令部，劉正積極組織，下月即可組織成立，關于副司令部參謀長人選，聞當局擬任東省特別區警務處長鮑文樾充任，同時又傳鮑將任平市要職，劉正辦理警務處交代云，

吉黑榷運局與吉敦訂立合同

吉黑榷運局、近爲銷售鹽斤便利運輸起見，特與吉敦鐵路局訂立合同，以資運輸，現經該路局呈奉東北交通委員會，業已核准正式成立云，

東北軍編制補充團續訊

張學良陸海空軍副司令，因充實關內駐軍兵力計，擬定添編十一個補充團，已紀前報，玆據續訊，張副司令劉尚清張作相，湯玉麟，萬福麟，及其他要人集議，恐按徵兵條例辦理，商民惶恐，故改變方針，擬由各警備隊中抽編，如不足額時再行往各地招募，撥往關裡五團填防，其餘六團概行駐各縣，與警甲聯絡担任冬季防剿，而重地方保安云，

胡毓坤內定主席察省 已發交三十九人委用

平津接收後，進行接收察綏兩省，已爲不可掩事實，察哈爾省主席，決定胡毓坤充任，張副司令已飭胡毓坤準備一切並發交簡任薦任官卅九人，俾即委用，現胡毓坤正忙準備，俟軍隊推進後，即前往組織省政府云，

第一軍駐瀋辦公處成立

駐北平東北第一軍軍長于學忠氏，以該軍不時來瀋，領取軍需服裝等項事件，惟無辦公處，遇事諸多困難，故于軍長規定，在大東關設立第一軍駐瀋辦公處，委林保元爲處長，於昨廿二日已通函各機關正式成立云，

邊業銀行奉字紙幣平津免費滙瀋

邊業銀行爲應平津地方需要已發行天津字現洋票，在平津行使，十足兌現，惟東北人士由瀋帶去之奉天字樣票爲瀋陽行發行，在瀋兌現，平津分行不負責任，該行爲便利商民起見持奉字紙幣，免費滙瀋及東北各分行所在地方云，」

副司令移節又訊 將駐順成王府

張副司令移節赴平消息迭誌報端，玆聞張副司令已決定赴平一住，惟時期尚未規定，並聞已責成陳興亞佈置豐澤籌備行轅，其地點據接近人員盛傳，在順成王府云，

糧秣廠籌備給養

糧秣廠現奉副司令諭，籌購紅糧五萬石，大麥一萬石，白面五千袋，茲因刻已分派採購委員，赴各縣採購應用云，」

孫處長定期檢閱公安局

全省警務處長孫旭昌，爲視察全省警務起見，擬舉行檢閱定於十一月一日，檢閱省會公安第一二三四五六七各分局，及商埠一二三各分局俟省垣檢閱竣事，即赴各縣檢閱，以資整頓云，

省防軍添編衛隊一團

遼寧省垣省防軍步兵第一旅長王以哲，現以該旅全部担任省垣防務事宜，軍隊力量，仍屬不足，將擬再編衛隊一團，昨廿二日，已呈請張學良司令長官照准云，

縣警教練所續招學警

瀋陽縣警察教練所學警畢業，已誌本報，玆聞該所又于廿二日公告續招卅名，資格限高小畢業，年齡十八歲至卅五歲，十月廿日截止報名，廿一日考試體格，國文，數學，錄取者訓練三月，月給津貼現洋九元，供給服裝食宿，畢業後擇優以局員分所長任用云，

行查教育局長

教育廳，據莊河縣民壽毅忱呈控該縣教育局長李維邦，品卑學淺，徇私舞法，請即究辦，該廳長吳仲賢即于廿二日飭莊河縣于佐擬查明呈報核辦云，

撫順縣長來省

撫順縣縣長張克湘，因有要公須向主席稟陳，乃請准于廿二日來省，寓小南門內東北飯店，即日一時晉謁臧主席稟陳一切云，

政委會調查東北航業

東北政務委員會，爲振興東北航業計，特于昨二十二日，令行東北四省，詳查航業，以憑考核，而資整頓，（一）輪拖風船之名稱，（二）拖帶力及裝載力，（三）全年航行之次數，（四）運輸出口貨物之數目（五）運輸乘客之人數，（六）航行添加新船若干等項云，」

牛馬稅減收

牛馬稅向爲統稅收入之大宗，據聞今年由春以來收入之牛馬稅，比較往年則竟減少五分之二，原因一因實賣者少，一因售價低廉，所以官稅頓減云，

米價漸落 兩天…兩角

市埠秫米價格，每斗由現洋一元八角，落爲一元六角後，紅糧上市每斗落至八角，糧商亦未肯減退，現經商會提請，於廿日減價一角，然糧米兩價

命調查蒙民戶口

省政府主席臧式毅，近以遼省洮南通遼鎮東安廣瞻榆等縣居住蒙民甚夥，對於戶口，迄無詳確之表報，於廿二日，飭令各縣長，派員調查境內蒙民戶口，造具清冊呈報，以備查核云，

延吉黨氛猖獗 肆意暴虐 學校穀物借契全被火

新井村附近，共黨暴虐情形，本報昨據來電已經刊載，茲又接延吉續電，謂二道溝方面之共產黨。自二十日午後九時迄二十一日午前一時許，將當地積存之穀物食糧及借貸文約等項，悉數放火燒燬，又朝鮮人民會參議員崔某院內民家數戶，亦被襲入放火燒殺，朝鮮人私立之學校一所，華人學校一所，全被燒燬，其他當地學校及民宅數所亦有放火未遂情形，詳情尚待判明云，

仍然相差懸殊，又復于廿二日減價一角，每斗售價一元四角云」

萬國賓轉任煤礦總理

東北政務委員會，現據江省政府電稱，查該省鶴岡煤礦公司總理譚玉祥，因有他就特行呈請辭職，業經照准，遺席以萬國賓調充，政委會核准云，

軍需處錄事按准尉支薪

司令長官公署軍需處，招考錄事已錄取司徒平等十名，已誌本報，茲聞司徒平，周德官等十名，均於廿二日十二時到處報到，經蘇處長面諭，各員委任官保證，在處服務，按准尉支薪云，」

天氣豫報

十月廿四日 晴一時曇

廿三日之溫度 平均 一〇度七 最高 一九度九 最低 一度九

出兵後已支出一千萬元

東北軍入關，業已一月，截至現在，軍政各費，已支出一千萬元，張學良副司令，爲體恤平津商民，已與東北四省各巨頭議決，由東北四省分担，計吉林二百萬，江省二百萬，特別區二百，遼熱各二百萬云，」

晝家蕭松人 日站展覽作品

湖南青年畫家蕭松人，由平來瀋後，即在城內皇宮教育會展覽繪畫頗受歡迎，茲聞蕭君由友人介紹，在日站東拓株式會社樓上，定二十五二十六兩日公開展覽，日方人士，均擬前往觀覽云，

吉長吉敦局長 齊耀唐有望

自韓麟生轉任天津海關監督後，所遺吉長吉敦鐵路局長，因人選未定，現尚虛懸，前曾擬任蔡運升，及交委會顧問于長富接充，但蔡于表示不就，茲又擬仍由齊耀唐副局長升任，而以蔡運升之弟爲副局長，不日即可發表云，

高法院將開獄政會議

高等法院院長史延程，爲注重獄政改良囚犯待遇起見，特定於十一月一日，招集各縣監獄，典獄長，來省開討論會議以資搏採，各獄長約於一日以前，即可全行抵省云，

翻修鼓樓南馬路

瀋陽市政公所，已將大小西關，大小西門裡，四平街等處馬路翻修，現該所又以鼓樓南馬路兩側，已由商民退足法定丈尺，於二十二日起開工翻修，並灑臭油云，

班禪派員來瀋

瀋居內蒙之班禪佛，昨派隨員魏文藩譯馬杜來瀋，定二十三日晉謁張長官協商某事，該員仍住皇寺招待處，聞班禪或來瀋或赴平，現均無定，至該員來瀋任務，訪明續誌，

財政廳飭嚴懲舞弊局員

財政廳長張振鷟，現以臨江財政局僱員沈愷忱，浮收居宰羊捐，業飭該縣送交法庭訊辦在案，刻查該員，對於糧捐，亦有舞弊情形，當於廿二日，飭該縣長，應將枝呑捐款，勒令補還，并轉知法庭，從重治罪以儆其餘云，

拿獲僞票犯

省政府現據復縣縣長景佐綱呈稱，案據公安局拿獲，行使邊業銀行五角票僞幣六百四十二張犯人劉衍聰一名，除交法院訊辦外理合備文呈報等情，臧主席當於廿二日，通飭所屬各機關及邊業銀行知照云，

蓋平督學報告

教育廳、現據蓋平縣督學劉恒善報稱，該縣十八校二十一級，查校長楊希彭，辦學著有成績，傳訓嘉獎，教育委員呂殿清，辦學盡力，教員李淑祥，教管得法，教學成績優良，均堪嘉許，教員吳文彰，代理教員趙玉珍等教法稍差，教員滕澤民，陳文治，金文翻，吳世昌，王鈞義等教法成績不佳，張鳳閣精神不振，成績亦差，均應改良，學董姚成方，李俊英，于兆敏等辦學不力，教員王文閣教法太差，楊學富教法不合，學生成績低下，翁廣德敷管敷衍，成績亦劣，均應申斥教員李華天，姜尚德教管無方，各記過一次，教員姚成信擅離職守，楊晴林學識低淺，均應記過撤換云，

市政委員權限 對外不負責任

省政府飭瀋陽市政公所，設置委員會，並派委員，已誌本報，茲聞市政委員權限規定，關于預決算之編定，收支款項之整理，市政事項之建設計畫等，惟對外不負責任云，

洋車馳行撞人 賠了現洋兩元

大西關下頭住有山左人吳玉清者，因無正當手藝，每日藉拉人力車生活，詎知月之二十二日下午三時餘，由城裡拉坐客往大西邊門外，行經双小廟子胡同，因馳行如飛，一時不慎，竟將陳姓老嫗撞倒，胳膊受傷，鮮血淋漓，後經旁人將車夫阻止，欲送往警所，洋車夫自知理屈，願出藥資現洋兩元了事云，」

鄭克莊公館火警

大西關三盛炮舖胡同，住戶前洮昌道尹，鄭克莊公館，於月之二十二日，晚七時許，因廚房失慎，一時火光沖天，烟氣彌漫，經公安四分局，警房分所用電話報告各消防隊，及趕到，竭力施救始滅，損失厨房一間半云，

一師附小懇親會

小南關省立第一師範學校附屬小學主任王祝辰，爲與學生家長聯歡起見，定于十一月九日（星期）開懇親大會，由各級學生表演歌舞，傀儡，國技，新劇，舊劇等，以助餘興，同時並展覽學生成績云，

城南化裝帮匪 公安隊跟踪痛勦 匪首占東邊好手被獲解城

瀋陽縣公安局長張得宋，據報城南紅陵堡富戶辛德全之八歲幼子，被化裝難民之帮匪五十餘名架走，索票九千元等因立派公安大隊長孫富貴，帶隊前往痛勦，經該隊長，於二十一日帶警隊跟踪追至遼陽三區界，在張姓家將該帮匪包圍，結果除將匪帮擊潰亂竄外，並生擒匪首占東邊與好手二名，連同張某窩主，於昨二十二日呈解送來城，該隊長仍再跟踪搜勦餘匪外，並電知遼陽鄰境協勦云，

張財主被劫

城東黑牛圈子村富戶張玉發，於二十二日，帶領家人二人，騎馬來城辦事，携帶大洋五千元，手槍一支，行至中途，遇匪五六人，將手槍及錢並馬匹一併劫去，遠揚無跡矣，

北鎮縣請通緝 暴動教養犯

高等檢察處據北鎮縣長張恒懃電報，該縣教養工廠藝犯暴動，殺死隊長溫德勝，看守何恩厚等兩名，脫逃李文生，謝有奎，趙振東，李有章，潘龍清，劉仰臣，高世富，杜榮九，張祥，邱貴昌，楊秀亭，張維廣，田明清，周中林，李鴻周等十五名，請飭通緝，主席檢察官朱樹聲，以該犯等膽敢聚衆戕殺看守，携械脫逃，實屬窮兇極惡，特于廿二日飭各縣各法院一體查緝云，」

閩東路軍討盧近訊

福州訊，東路討盧軍於攻下水口後，即積極續向尤溪延平兩目的地前進惟盧部自水口失敗，復由泰寧建寧建甌等處調到尤溪補系隊伍張興龍王金彩蔡興金等團，約三四千人，加入前綫，突於四日上午向東路軍右翼縱隊司令林壽國部反攻，雙方在離水口十餘里梧桐坪地方開火，激戰至下午六時相持不決，五日拂曉，經林壽國司令親率錢玉光劉剛德張春光各部，由谷口此面及黃田側面，包抄策略，向梧桐坪敵人猛擊，惟是役盧方意在衝亂官軍右翼陣地，以期乘勢反攻水口，盧與榮周志羣盧新銘孫國鎮等，均在前線指揮作戰，故炮火較四日尤見劇烈，正午十二時間，盧周各以步隊百餘人，向錢玉光部所守山頭衝鋒，後方大隊繼續由大炮機關鎗掩護，節節向左翼縱隊各前線隊伍壓迫彈密如雨，勢極凶猛，時省方得水口電話即派江鴻海駕兩飛機，携帶三十五磅重量炸彈，赴往助戰右翼縱隊前線各部，對敵人之猛攻，亦能從容應付，午後二時許，林壽國司令親上火線視察，敵人銳氣已衰，即調後方隊伍二營加入正面并得空軍協助，結果卒將盧周等部擊潰此次大戰，可稱三次討盧第一遭，盧方死傷總在五六百左右，而我方右翼各隊亦小有傷殘，黃田谷口附近，陳屍纍纍，流血成渠，午後五時許，盧方殘隊退集於樟湖坂左側之大嶺崗一帶，扼險而守，我方右翼各隊因大戰以後，須稍爲休息，全部均駐於梧桐坪谷口一帶，林壽國本人五日晚間亦在梧桐坪駐紮，六日[illegible]參謀長尹家勳上省，報告連日戰況，并請示機宜，六日上午十時，我方右翼縱隊再由梧桐坪進攻天嶺崗，敵始雖頑抗，終則因該崗地勢過高，易爲飛機視察所集，於十一時許，放棄該崗軍隊山險，退往馬蹄嶺虎頭山二險地固守，午後一時，我中路司令劉尚志部李歡蔣炎兩團，及左翼縱隊司令桂振遠部邱團，均自水口越溪向樟湖坂挺進，連克樟湖坂附近之高洲長湖山各要隘後，已準備聯同右翼各隊，三面進圍樟湖坂云云，又據另一消息，盧部自天嶺崗潰敗之後，又鳩集殘衆二千餘人，於七日上午九時突向天嶺崗反攻，我方右翼縱隊錢玉光劉剛德二部，憑險向敵人痛擊，相持至午後二時許，海鶴海鷗南飛機三架飛至該處協助，向敵人連擲十六磅炸彈兩枚，斃敵無數，惟至五時許該飛機飛回時，敵人似又新隊伍增加作戰，炮聲尚極猛烈，本（八）日業由劉和鼎師長去電，令中路司令劉尚志，派湯邦楨一團開往右翼策應，而最近由泉調省之陸二旅陳忠繆營全部，亦經陸戰隊總指揮部令其即日開赴古田加入右翼，以增該路實力，中左兩路將尤溪口附近惟一險要之樟湖坂攻下後，即可直趨尤溪，兼分兵規復延平云，但在此前方炮火尚在日見猛烈之中，而省垣方面所謂和平之說，轉見彌漫，據傳滯留省垣數稽行期之討盧，西路軍參軍事，特派員方聲濤，及最近新由滬上乘萬象輪來閩之孫本戎，均韓爲旋和平要人，且有謂省府方面，初開表示不許，嗣則因種種關係，及林知淵等六人尚在盧方之故，遂乃提出三條件，（一）盧部須悉退尤溪待改編（二）釋林知淵等六人，三盧與邦盧榮繳械候辦，交出兵權，盧方屢敗之餘，對此各條件，已有行將全部承受之訊云，而黨部方面則極力否認有此事，祇以外間此項傳說甚熾，特於七日上午在省指委會開第一三一次會議之時，將此問題提出討論，結果議決由會函請省府，嚴令東西兩路總指揮，本除惡務盡之意，澈底剷除盧部，以免後患，而奠閩局，并推廿濬詹調元王懷晉林黃卷四指委，於七日上午十一時赴省府，謁見省主席楊樹莊，詢討盧情形，經楊派省委陳培錕接見，對於討盧各事交換意見之後，廿等謂盧必須澈底，陳氏答省府主席張亦與黨部相同，外間種種傳說殊不可信，廿指委等即興辭而退，據此則對盧和平一節，省府似無此主張也，

魯北散軍之收拾

濟南訊云，據德州八日快信云，自晉軍完全退出山東境後魯北防務，當由第十二軍孫桐萱部趙心德旅擔任平原，德州一帶之防務，但在晉軍隨退之際，以時間倉猝，尚有未退之零星部隊，討逆軍第一軍團總指揮韓復榘，以此項潰軍亟應設法收撫，以免騷擾地方故特任梅鈞，爲討逆軍第一軍團暫編第一軍軍長，從事收撫，期成勁旅，昨（七日）梅軍長已蒞就職通電由德發出，同時在德州軍次宣誓就職，記者於本日（八日）午十時，投刺晉謁，詢該將談話錄下，（問）（記者問下仿此）貴軍長何時受到委任，（梅氏答下仿此）鄙人於九月四日即受到韓總指揮委任，（問）何遲遲至今始通電就職，（答）鄙人爲作事上之審慎起見，故當時未便發表，（問）現在貴軍方面有幾師幾旅，能相告否，（答）現在僅收編三旅，其餘正在接洽中，（問）貴軍之收編範圍以何爲限，（答）敝軍受總座命令純粹收容逆方潰流部隊，土匪有劇無編，（問）陵縣大部潰軍張海泉等股，已受貴軍委否，（答）陵縣潰軍張海泉等部，除張浩然部外，其餘張海泉，閻某兩部與他方不洽，已經十二軍趙旅前往痛剿，亦不成問題，此外各縣民衆自動投効者，頗不乏人，近日已編成者爲張浩然旅，李世榮旅，周佟旅，共有三旅，各旅人數，恐其造報不確，除派員前往澈查外，本人必須親身點驗，凡份子複雜，及嗜好毒品者，一概不收，（問）貴軍長治軍之目的何在，（答）鄙人當歐戰時代，曾漫游西歐，回國後，內窺國內之現狀，外察歐美之趨勢，以爲治軍目的必須實事求是，一兵一卒必養成其忠國衛民之心理，道路所傳，晉省爲中國模範省，觀其所練之軍隊，類皆兒戲，故宜其失敗也，鄙人今次受韓總座之殊遇，追隨勃力，始終不渝，對於個人名利，置諸度外，以俟各師旅正式編成後，即秉承韓總座愛國衛民之主旨，從事訓練，期成勁旅，甚望新聞界諸同人，時錫讜言爲感，

批示

◎省政府（廿三日）

▲劉景隆 呈爲遵批陳訴康寶玉唆使傳運福等合謀誣告請併案澈查由批着即遵照

▲鄭德裕 呈爲鐵嶺公安局長劉成文縱警殃民毆傷廢命請澈查由批仰警務處査

▲劉寶江 呈爲與胡忠順地畝涉訟一案請直接裁判由批自應靜候該廳核辦毋庸躁瀆

◎東北政務委員會（廿二日）

▲孫香浦 呈爲劉運聲捏報情賦請撤佃地請飭縣查明註銷由批候令遼寧省政府查明

▲冷萬英 呈控圓山縣政府一味延押無辜請飭清鄉總局迅予提案由批逕向省政府呈訴

◎民政廳（廿二日）

▲李景陽 呈爲選舉舞弊請求更選事由批是否屬實仰瀋陽縣長即便查明

◎建設廳（廿二日）

▲吳保仲 呈爲請准予暫緩開業由批應將執照先行繳廳暫存何時開業再行呈領

行市 廿三日

中外金融市

倫敦銀塊		一六片二分一
紐約銀塊		三三仙四分三
美國棉花		十錢（張）
上海東滙	賣	一三八兩〇分〇
上海美滙	賣	三〇弗一六分一五
上海英匯	賣	一先七片一六分三
日美匯	買	四九兆一六分二
上海標金	午前開行	五七二兩二〇
	又下市	五七九兩九〇
	午後開行	五八二兩三〇
大連滙市		七一兩五〇〇
大連滙煙台		……
營口匯上海		……
爐銀對奉票現行		……
金票對爐銀現行		……
鈔票對爐銀現行		……

奉天取引所

◉金票對奉票

	午前	午後
開行	……	……
下市	……	……
大價	……	……
小價	……	……
妥數	……	……
現行	一〇〇〇〇、〇〇	一〇〇三〇、〇〇

◉金票對現洋票

	午前	午後
開行	一七八、四〇	一八〇、〇〇
下市	一七八、九〇	一八一、〇〇
大價	一七九、五〇	一八一、三〇
小價	一七八、三〇	一七九、七〇
妥數	一三〇萬	一三〇萬
洋對金	五六、〇〇	五五、七〇

大連取引所

◉鈔票對金票

	午前	午後
近卯開	五五、七〇	五五、三〇
又下市	五五、六〇	……
遠卯開	五五、七五	五五、三〇
又下市	五五、六五	……
妥數	五五七萬	……
現行	五五、八七五	五五、三七五

◉大豆（鈔票、百斤妥市）

	午前（開行）	午後開行
現貨帶	六、四五	六、五二
不袋帶	……	……
十一月底	六、四七	六、五〇
十二月底	六、三七	六、四三
一月底	六、三八	六、四四
二月底	六、三九	六、四三
三月底	六、四二	六、四六

◉鈔票對小洋錢

◉鈔票對現大洋

◉豆餅（鈔票、一枚妥市）

	午前	午後
現行	二、〇二〇	二、〇八〇
十一月半	……	二、〇七五
十二月半	二、〇五〇	……
一月半	二、〇五〇	二、〇六〇
二月半	二、〇五五	二、〇七五
三月半	……	……

◉豆油（鈔票、一箱妥市）

	午前	午後
現行	一九、一五	一九、三〇
十一月半	……	……
三月半	一八、五〇	……

◉高粱（鈔票、百斤妥市）

	午前	午後
現行	三、九二	……
十一月底	三、八七	三、九四
十二月底	……	……
一月底	三、九三	三、九二
二月底	……	……
三月底	三、九〇	三、九二

開原取引所

◉金票對奉票

	午前	午後
近卯開	……	……
又下市	……	……
遠卯開	……	……
又下市	……	……
妥數	……	……
現行	……	……

◉金票對現洋票

	午前	午後
近卯開	一七八、五〇	一八〇、一〇
又下市	一七八、九〇	……
遠卯開	一七九、〇〇	一八〇、〇〇
又下市	……	……
妥數	一三萬七千	……
現行	五六、一〇	五五、七〇

◉大豆（現洋、壹斗妥市）

	午前（開行）	午後開行
十一月半	……	……
十二月半	……	……
一月半	一、五五〇	一、五五〇

◉高粱（同上）

	午前（開行）	午後開行
十一月半	……	……
十二月半	……	……

公主嶺取引所

◉大豆（現洋、一斗妥市）

	午前（開行）	午後開行
十一月半	……	……
十二月半	一、七四五	……
一月半	……	……

◉高粱（同上）

	午前（開行）	午後開行
十一月半	……	一、〇五〇
十二月半	二、〇四〇	一、〇四五
一月半	……	……

長春取引所

◉大豆（鈔票、壹石妥市）

	午前（開行）	午後開行
十一月半	……	……
十二月半	……	……
一月半	一五、九七	一五、九〇

◉高粱（同上）

	午前（開行）	午後開行
十二月半	……	……
一月半	……	……

◉金票對哈大洋 ……

◉鈔票對大洋票 ……

◉金票對官帖 三六、五〇

哈爾濱交易所

◉大豆（哈大洋、壹市特妥市）

	午前（開行）	午後開行
十一月半	一、二〇五〇	一、一九七五
十二月半	一、二三〇〇	一、二二三五
一月半	一、二五五〇	一、二三六〇

◉小麥（同上）

	午前（開行）	午後開行
十一月半	一、一九六五	一、一九六〇
十二月半	一、一九九五	一、一九八五
一月半	二、〇一〇	二、〇〇二五

◉哈大洋對金票 四四、九〇

大阪期綿綫現行（金票、一捆妥市）

	午前（開行）	午後開行
十月底	一三八、五〇	一三八、六〇
十一月底	一三六、四〇	一三六、二〇
十二月底	一三一、八〇	一三一、九〇
一月底	一三七、七〇	一三八、三〇
二月底	一三五、四〇	一三五、一〇
三月底	一三四、〇〇	一三四、一〇
四月底	一三三、〇〇	一三三、二〇

大阪布綿綫行（金票、壹疋妥市）

龍C（布）	五、一〇
軍人（細布）	五、七〇
顏細（布）	三、八五
白羊（大尺布）	……
鵝鳥（斜布）	四、八五
扇面（十六支）（又三百斤妥市）	一四三、〇〇
福助（廿支）	一四三、〇〇

瀋陽糧市行（現洋妥市）

大豆	一、四〇	稻子	一、四〇
豆餅	三、三〇	大麥	一、〇〇
豆油	三、一〇	小麥	一、六〇
白小豆	一、四〇	高粱	一、〇〇
紅小豆	一、四〇	包米	〇、八〇
花小豆	一、三〇	精米	三、〇〇
吉豆	一、八〇	元米	二、四〇
合豆	一、四〇	小米	二、四〇
青豆	二、〇〇	江米	四、〇〇
麻豆	一、四〇	粉米	二、一〇
豌豆	一、四〇	稻米	四、〇〇
精子	一、三〇	糜米	……
谷子	〇、九〇	林米	一、四〇
麩子	〇、六〇	芝麻	三、〇〇
糜子	……		

奉天金銀行

現大洋每元換小洋票	六、〇一〇
金票每元換小洋票	一〇七、九〇
哈爾濱現洋票換小洋	四八、三〇
哈票每元兌換金票	〇、五五七
現大洋每元兌現大洋	〇、八〇〇
現大洋每元兌鈔票	〇、九九五

[illegible]之德政
[illegible]武同四位連長五連連長李君洗生六連長于[illegible]七連長郝君頡韓八連長高君潤田以及諸位排長[illegible]自客冬中俄和成後貴營來之散兵養銳[illegible]自到以來對于商農各界無不公平交易各事均以平和手續毫無武斷性質對于地方治安非常注意各連川命
[illegible]之際[illegible]今貴營住於斯土[illegible]川命恆逐鐵之四外有胡匪之聲不[illegible]風雨之苦即時即捜隨時以四鄉下道抄捕所過各村秋毫無犯兵如若饑自食喝均用涼水解之毫無遺害於民由此胡匪聞風鼠地面安謐民得安枕無憂矣若非貴營住于斯土焉能如此太平
[illegible]之其[illegible]長[illegible]官四[illegible]共仰無不頌聲載道可[illegible]又貴營保護恩澤無可[illegible]
遼中台安兩縣公民等敬頌

大連 馮大對日球賽 兩軍隊員姓名

馮庸大學對全大連足球籃球中日比賽大會、定于廿五日午後四時起、在大連運動場、及是日午後八時起在神明高女校屋內球場、先後舉行已誌前報茲將兩軍選手姓名錄之如下

（一）足球

何榮章 蔡思成 劉實珺 康德鶴 馬汝波 —FW— 齋藤 內田 多邊 名藤 稻葉

主宗義 鍾福禎 宗德一 —HB— 飯澤 古垣 福間

張學堯 李百鈞 丁克勳 —FB— 立上 山木 西本

補缺(庸大)康筱一、劉文林、盧成模、黃耀東、馬祚昌、朱連三、(大連)前田、川田、

（二）籃球

馬毓華 李春風 —F— 森田 富田 羽田 宮本 須古

武織清 —C— 三浦 酒中

成壯懷 馬驍 —G— 安昭 岩瀬 水上 佐佐木 中黑瀬

補缺(庸大)宮萬育、殷心如、張芾振文、揚成德、傅祥瑞、張赫暉、張赫明、

△監督霍維周徐國祥

△競技幹事陳錦江

國府擬派駐在員

【大連】南京政府爲蒐集貿易資料、並提倡國貨起見、決定分派調查員赴各樞要都市、已如前報、茲聞擬在大連瀋陽哈埠三處、各派駐在員、以資達成目的云、

大平副總裁定期回連

【大連】因公赴東京逗留已久之大平滿鐵副總裁、定于廿五日回連云、

華商會招集會議

【熊岳】驛前華商會副會長卜瑞五、於廿一日午后二時開會招集區長王序堂、外交長高雲峯、一及董事數名、會議振興市面、創設梨園、並議花生糧石出產稅、事畢始行散會云、

死屍何來

【蘇家屯】驛西大蘇家堡村於二十一日早六句鐘、在該村廟前、發現男屍一具、由身邊搜出銅頭刀鞘子等物、蓋係剃頭匠、該村村長任某當即報告公安分所、轉告地方法院、於廿二日上午八句鐘、派檢驗吏艾子玉、前往檢驗云、

家庭中的黑暗 老婦控逆子 弱妻入善堂

【大連】人子之盡孝道、即所以報孩提撫育之恩、循環不息、家庭自必昌盛、而得媳賢孝、尤爲難能、人子每隨其妻而變性、倘媳不良、子亦漸入於禽獸之途也、市內某處、有宋國興者、年已四十三歲、曾娶王氏爲妻、結婚廿餘載、生子女五人、前充日本小學校校役、旋被辭退、即包租亞細亞公司之住房、生活尚無問題、惟每以其七旬餘之老母爲贅疣、視同廢物、時加虐待、其母老態龍鍾、不敢置辯、忍飢奈冷、苟延殘喘、詎其子聽信其妻唆使、除打罵外、常不給飲食、近又擬將其母逐出、故其母恐被逐無依、於廿一日午前十一時許、赴小崗子署控訴、哭不成聲、聞者惻惻、請求警署設法、刻該署已派員調查、以便處置云、

又訊、市外西山會住戶、有薛吉榮者、正在壯年、不務正業、且嗜鴉片、家道雖小康、尚有老父、不能由己承管產業、以致不克充量揮霍、手頭時告缺乏、只有典賣其妻奩物、前因故與其妻發生口角、致將其妻毆打、其妻曾到警署請求保護、經官爲調解、暫歸平息、詎吉榮秉性難移、雖受官方之申誡、仍不知改悔、依然吵鬧、其妻於忍無可忍之中、遂又向警署請求、將其安置於宏濟善堂、以待其夫之改悔迄今已經入堂兩月、刻下經諸近鄰等出頭說合、由其翁出名、將其妻接回、歸其父擔任養贍、不與吉榮相干、庶全名譽云、

捉獲胡匪四名

【蘇家屯】驛南堡村紅凌農戶辛德全、家道小康、素爲胡匪覬覦、本月十五日晚十句鐘闖入胡匪六名、三人持手槍、三人持木棒、百般威嚇、除搶去衣服首飾外、臨行綁去八歲男孩一名、乳名小局子、索現洋二萬元、限期交付、否則槍決、及匪走後、辛某報告該管四分局、轉報總局、公安四分局局員鄭星五、與公中隊長楊善亭、化裝暗查、訪得距紅凌堡四十里遼界周官堡、農民景二祥、與匪通氣、當即報告大隊長孫薗宣、帶隊前往、將景二祥捉獲、供出該村蕭天斗家有地穴、人票與匪徒均在其中隱匿、孫大隊長據報、於二十日晚六句鐘、帶隊搜查、果捉獲窩主蕭天斗、匪首王奎發、夥匪沈洪才、訊明人票業已槍決、埋於該村西頭各情不諱、昨二十二日用大車將該犯押解總局、以憑法辦云、

火藥爆發体碎肉飛 負重傷者亦生命危篤 撫順露天煤場之慘劇

【撫順】古城子地方露天煤場、月之二十日午後二時、第一段岩石坍下、乃由日人山本達次郎、梅津六郎、及華人郭生源、崔子成、王子成、玉春亭等壞修、詎正在工作、爆山用之火藥忽而爆發、除山本遭受之火傷稍輕外、梅津之火傷極重、而郭生源竟被炸體碎骨肉飛散無踪、即時慘死、其他多蒙彷火重傷、現正由撫順醫院收容治療、但因傷勢過重、多呈生命垂危模樣、病院中各該員傷者之家族雲集、呈有慘黯愁雲之景象云、

調充、該李氏奉委後即於今日(廿一日)前往接差視事云、

▲又公安局以蛤蟆河分所長闞民三、調充十區洄河堡分所長、遺額着以僱員孫佐賢接充、鵝房分所長李繼仁調充十區洪家當棚分所長、遺額以三所警士劉茉陞充、業已分別委任云、又商埠分所長高殿柱、自經考委到差以來、矢勤矢慎、對於維持地方秩序、尤爲認眞、現經庹局長以該分所長作事荒唐撤差、遺額着調高力門分所長魏希聖接充、所遺一額委北鐵門分所長唐煥志調充、遺額委任前充局員之趙某接充、該員等奉委後、均於昨(廿日)分別前往到差視事云、

詣驗沐浴倒斃

【遼陽】挽王寺裡福泉澡塘昨有王清林者、在該塘沐浴倒斃、查該王素患羊角瘋症、及沐浴時竟犯瘋症未幾即行氣絕身死、當經報告法院詣驗、結果確係因病倒斃無異、當令其家屬速即掩埋云、

赤籠葦 世界第二次新發現

【大連】大和小學校訓導藤田謹次、本年八月率領同校學生赴大連星個浦海濱野遊、發見一種罕有之葦、當送交日本葦類學權威者川村理學博士、請求鑑定、近據答覆、謂此葦爲世界第二次發見之物、據藤田氏接到答覆後語人、川村理學博士、稱此葦爲長柄赤籠葦、因葦之傘、完全如箍、葦高約十八生的米突、柄長十四生的米突、傘徑十二生的米突、形狀相當巨大、世界第一次發見、在於澳洲、而非屬整全者、傘缺半部、惟予等此次發見者全部完好云、

公安局易人彙誌

【遼陽】公安長庚晨白、以一區三教堂一所局員王德堂及內勤警士關璽候、辦案舞弊、着即撤差、聽候查辦、所遺局員一缺、委任三分局員李慶春[illegible]

姦●賭●烟…… 各犯彙誌

▲詐財未遂犯【遼陽】一分局據平康里分所長馬向午送和姦犯王滿和楊小三、詐財未遂犯張九峯等三名、該局據此、即行預訊、該犯各有供詞當送公安局訊轉法辦云、

▲賭犯 西關三所、在局境內捕獲賭犯王寶廷一名、連同賭具、一併送一分局、訊轉依法懲罰云、

▲竊犯 一分局據商埠分所遞稱、謂據民陳克嗣控訴佟振武竊取錢財一案、當經該局預訊該竊犯堅不承認、復訊據該原告供稱、謂錢確係該犯竊去無異、原被兩造各執一詞、該局錄取草供送交公安局訊辦云、

▲烟犯 一分局員尚武、昨在西街拿獲烟犯劉某一名、及烟具烟灰等項、一併送交公安局訊轉法院依法罰辦云、

▲法院處罰賭犯 地方法院前據一分局獲送賭後犯王某等五名、當經法院復訊該犯、仍供認不諱、當處每犯現洋五十元之罰金云、

女學工程行將告竣

【開原】本邑女中師校、因班數過多、設于女子高初小校內、定有不敷所佔用之勢、稍局長請准教育廳添修瓦房廿間、校長丁香九躬親監工、刻已修齊、祇有院墻及零星裝飾約於月底完全告成云云、

學界公讌新縣長

【開原】本邑教育局長荀夢涵、與各校長、因佟新縣長接篆、負有教育監督之責、必須聯合公讌、以資提倡教育、是以於十九日、假教育局開宴、並邀請各科長作陪、觥籌交錯、頗稱盛況云、

日電燈會社擬減電費

【開原】本埠日站電燈會社、因由撫順引電工竣、並順應時勢、擬請減燈費、目下呈請日當局允可中云、

石局長晉省借款

【法庫】縣城金融奇緊、商戶凋敝、警學經薪、勢成僵局吳縣長有鑒於此、當召集地方各機關首領、開會討論結果、咸謂須貸款以資接濟、當推財政局長石鶴鬢、赴省向官銀號暨業銀行貸款、該局長已於十七日早專車晉省矣、

村長副訓練所開課

【法庫】縣政府籌辦之村長副訓練所、第一屆已經畢業、成績甚好、玆第二屆應訓練之村長副、亦已到所受課有日、該所主任王鑑市、對於訓練事宜、無微不至、頗爲辛勤、將來成績、或超過第一屆云、

邱局長視事

【康平】本邑公安局局長趙百昌、蒞任以來、整理警務頗能盡職、日前接奉令、調委通遼公安局長、遺席省委邱慎修接充、月之八號蒞任視事、聞該局長老誠練達、對於康邑警務、必有一番整頓云、

道院遷移

【四平街】本驛鐵道東、四平道院、租妥天增長舊址、於二十日實行遷移、玆接洮南道院函知、庚午八月廿日午正統壇、奉訓四平道院有、靜度、正岸、毅仁、及各掌籍之佈置、與移建於國曆十月廿四日午時安位、經四平道院通知各道友、均於是日午前到院恭行典禮云

檢處焚燬沒收物品

【昌圖】昌邑法院分庭檢察處、向來將沒收煙賭各案物品、按年焚燬兩次、茲將本年一月起至六月底止、所有沒收物品、假糧市前掘坑焚燬、並函請各界派員臨場監視、以示公開、而昭信守、屆時到場者、二十餘人先由經檢察官監督報告宗旨、次由書記官照册唱提某物、法警檢出公同驗明後、方擲坑內、當臨督親自制場、計焚燬鴉片九十二起、吸食之器具、計二百三十五起、嗎啡五起、注射之管具二件、煙槍七起、煙灰十五起、海洛因五起、計賭具天九牌三付、寶盒一個、紙牌二十七付、均已焚燬淨盡、說者咸謂當監督公正無私云、

財廳派員查公欵

【西安】縣政府奉省財政廳令、因注重省庫及地方公欵計特派調查員、白純袞、前往察查以資整頓等因、白委員於月十九日到安縣縣府、稅捐局、財政局、各處認眞詳查、茲已查竣、白委員於廿一日去安云

電話局撤換桿綫

【西安】縣電話局、前將全縣、八區、六十四村、各處電話安設完竣、其經過詳情已迭誌本報、劉克治局長以、城廂電話桿綫均係民國四五年間所豎立、至今强半舛朽、茲經劉局長令該局工師蔣瀛川、率領工人將城廂桿綫一律撤換、以資疏通消息云、

公安局代催軍草

【西安】駐西安縣騎兵第二連、遵照榆峯命令每月所需軍草從地方徵購、經縣政府盡妻農會按照定價從各村攤購、(每千斤八元)經第二連函知、縣農縣、將十一十二月應用軍草、十二萬斤、從各村攤購、其各村應攤軍草經公安局代爲催送以應軍需云、

中學運動會

【東豐】縣立第一初級中學第一小學校長張靜菴、以身體健壯爲人生最大幸福、而健全精神、猶必寓於健全身體、故體育一事、亟宜提倡獎勵、值此秋高氣爽、正青年學子舉行運動之時、特定於十月十八日開運動大會、並分函各界參加、屆期天氣清朗、四野無塵、軍政警學農商各界咸集、計數千人、振鈴開會、行禮如儀、各運動員預賽決賽興高彩烈、舞蹈各操、尤爲精熟、觀衆咸讚較諸往年爲勝、足徵該校對於體育研究有素云、

任爲蒙藏委員會駐北平辦事處處長、李氏已赴平接事、聞李氏會任前蒙藏院參議、對於蒙藏情形、均極熟悉、

修補橋樑

【通江口】商會主席孫福堂對於公益、頗抱熱心、對於處人肝膽相交、施之者不覺其過、受之者彌感其誠、以故頗聲載道、有口皆碑也、近以南街被水沖毀、無道可行、現地糧車上市、豈可不修、故將北街李家窩堡西有橋樑、重新修補現已經工竣、如砥如矢、往來稱便〇

居之安 故土難離 澤濱不怕駭浪

【通江口】住戶前當大水之際、寄夜在驚滔駭浪之中、危險萬分、大有不可一朝居之勢、乃自水退以後、仍然修建房屋、甲第就簡、又成零星街市、過冬尚可、惟恐春暖河開、難免被害、所以然者、人心戀舊、故土難離故耳、

吉林 查辦伊通學潮

王教育廳長伊通縣立中學校學生全體反對該縣楊教育局長孳起遊街、並搗毀教育局殊屬橫暴、呈報省府奉令將該校全體學生七十餘名、完全解散並派于督學前往澈查懲辦、

日總領回吉

【吉林】駐吉石射日總領事由廿日午後五時回吉、

張輔帥定期回吉

【吉林】軍界確息、張副司令官、原定雙十節前返吉、嗣因張漢卿副司令有入關之說、挽留輔帥駐遼坐鎮、並參副司令就職典禮、致歸來遲遲、玆者輔帥在遼公事既畢、並因副司令已不赴平、遂往錦縣本鄉掃墓、預定月之廿八九返吉

省府防共具体辦法

【吉林】省政府爲預防赤禍計、規定防止辦法、(一)編印共產主義禍害傳單、分送商民傳閱、俾資家諭戶曉、(二)檢查外來刊物、以防共黨之宣傳、(三)注意各校學生之課外讀物、以防共產思想之輸入、(四)通令各縣、嚴密偵查、(五)組織防共宣傳團、

李參議電調赴平

【吉林】政界消息、吉省府參議李芳春、玆經張副司令調

吉軍秋季演習十一月初舉行

【吉林】駐吉東北邊防軍、將由訓練處長李振聲統監施行秋季大演習一節、今聞原預定在十一月中旬行之、嗣經審核以十一月中旬、各地結冰、諸般動作、多有障碍、遂改於十一月一二日間舉行、演習地點、定爲吉長沿綫一帶、以土門嶺爲兩軍之衝突地、參加演習部隊、在三個旅以上之數云

翁保長擊斃匪首

【舒蘭】四區保衛團三保長翁殿武、日前帶隊出發、行至蒙山子地方、與胡匪十餘名接仗、當將匪首報字青林擊斃、割下耳級一顆、獲匪槍一桿、子彈六粒、餘匪見勢不支、即行逃逸、該保長于月之十五日將耳級、匪槍、呈送保衛總隊部收驗、轉呈縣政府備案云、

萬局長盡職

【洮南】洮昂鐵路局萬國賓局長、人極精明、辦事認眞、蒞任以來、對內和平、對外周到、並對於路政、力加整頓、至於用人、尤爲得當、洮昂路上往返客、莫不口碑載道云、

洮南 申縣長請假回籍

本縣申宗源縣長、蒞任以來、勵精圖治、前於七月十九日因丁父艱、兩次請假、一奔喪、一發引、現又屆先考百日、乃於月之十八日請假回籍、料理百日祭禮、以盡子道云

李課長辭職

【鎮東】本邑教育局長呂澤民、學品兼優、對於辦學用人非常認眞、刻因第一課長李秉恒呈請辭職、無法挽留、所遺課長、以財政局課長、王印璽兼充、查王對於辦學、可謂駢手、呂局長可謂擇賢而任云、

黑龍江 松浦市政局實行歸併呼海路

松浦市政局長趙桂安、調省另候任用、局務委呼海路局長高雲崑兼正等情、已誌本報茲聞省政府鑒於該處市面蕭條、收入較少、殊難敷開銷、故決意將市政、歸併於呼海路局、就近兼辦、不但節省經費、兼可辦事便利、所有該局正局長趙桂安、副局長孟慶豐、現均調省、另候簡用、聞高雲崑氏、於日前已將印信文卷接交、一俟各項交代清楚、即實行將該局歸併於呼海路、縮小範圍、改爲市政科、原有參察、留一部分維持地面、其餘則編入路警隊內、至若各站市政分局、則歸該站、站務員兼辦、遇事宜受市政科長指導

城商埠市政局梁局長、對於省城南大街馬路、及磚城裏公園路中興街雷家胡同直達小火車站等處、石子馬路、均經次第興修、交通便利、商民感激不惟、置各處偏僻街巷之中、尚有土邱灰堆高洼不平、近又通令各分局派警提督管束所犯人、將所屬界土邱灰、一律修熟剷平、似此實行工作、此後交通、行人當更便利云、▲

修塹道路利交通

【黑龍江】省會公安局兼省

馬課長公畢返省

【黑龍江】江省官銀總號發行課長馬春猷、籍歷遼省、畢業北平、學成東來、任呼海路會計主任、以人品爽直、受知於該路局長高子玉、今春公兼任官銀號總辦、對於號內職員、極力淘汰、留優去劣、素知馬君有經濟特長、調任該號發行課長、隨同總辦蒞省接收、藉資臂助、馬君自念路局與龍沙、相距寫遠、遇事深恐貽誤、故將路局主任辭退、前者赴呼海路、措辦交代、正在交接之際、忽染疾病、綏中西醫診治、雖然痊愈、尚未復原因責任關係甚重、故將應辦各事、交替清楚、於日昨力疾返省銷假視事、如馬課長者、[illegible]事、可謂稱職云、

許團長赴通就職

【黑龍江】江軍步兵二旅、第六團團長閻金祥撤差、遺缺調第一旅六團二營長許慶麟升充、等情已誌前報、現許君已將營務交代清楚、于月之十五日到省、晉謁謝參謀長後、遂於是日晚赴哈、帶同隨員、即轉道赴通河防次、第六團部接印視事云、

鮑羅廷脫出記

美國史特倫女士著之金中孚譯

(9)

CHINA-REISE

A.L.STRONG

鄭州之宴會 ……蒙馮招待……

抵鄭州之夜、予等在車站寢於車室、嗣因天起大旋風、一同驚醒、隔窗外視、塵埃蔽天、無數燈光隱現於昏鬱沉晦中、迨及翌早、燈光之由來、方始明瞭、蓋馮玉祥之參謀長、偕歡迎予等、於夜中率人來站迎接、故未驚動、遂留兵二三百名、警護予等一行、怡然而去、當日長有馮之將校數名來訪、警護隊撤去、將校等衛馮命、謂馮今朝邀鮑早餐、並於今晚正式宴予等一行、明日並有北軍總司令孫將軍之招宴、鮑遂往謁馮、鮑馮之會見、自朝繼續至午、予等待於列車中、經長時間亦無飽音、予等於苦待之餘、莫不思及自今勢將長時日滯在鄭州、既者翻譯官歸來、此人係予等同行之外交部書記張克、觀歸來情景似有別故、予等趨前、詢以會見始末、始知無他、不過馮玉祥以予等所帶之旅行物品、尚未自漢口運抵當地、鄭州爲鐵道終點、故擬令在此等候、此外馮玉祥對于會見鮑羅廷、頗重要視之、努力使會見時間不感缺乏、

惟討論內容、據予聞知、馮玉祥在此會見、就目下戰爭中之南京武漢兩政府、根本不同之點、質問於鮑羅廷、蓋馮玉祥曾以南京武漢認爲同屬國民政府、並擬統一於自己旗下、惟此計畫、終歸失敗、當時有人向馮進言、指共產主義者與鮑羅廷爲破壞統一者、於是馮玉祥親自鮑明要求遣還鮑羅廷、以實對蔣公協、故今日就國民運動之兩翼本質的不同之點、舉以探鮑羅廷之意見而已、

鮑羅廷謂『南京武漢兩者間、以前情形、姑置不論、目今毫無何等不同』、馮問『然彼等互相爭鬪何以故』鮑答『此不過緣由一塊魚肉耳』蓋鮑之意暗指上海關稅收入、爲彼等爭鬪之目的、

當晚、予等出席馮玉祥正式招宴、命予等服飾務永簡素、蓋因馮玉祥蔑視奢侈、予原擬着白色上衣、黑白襴衣、以爲頗近樸素、但一覩迎接予等之車輛、則爲厚塵滿布、汚垢不堪之載重汽車也、乘車者偶一倚身、白將染皂、予乃決計更爲色衣服、

馮玉祥居美國傳道館遺趾、以此爲大本營、設宴於美國宣教師舊住所、席間有北軍總司令孫軍長、甘肅著名回教徒軍人馬軍長、及其他多數將官、初會見之下、不免一塲寒暄、許將官率服灰制服腰懸佩劍、馮玉祥雖着制服、未懸佩劍、馮玉祥之生活、粗食布衣、儼若農民、其在席上、貼身衣袖、每探出制服袖外、即以一端、亦足見其節儉一班、樸素之會宴既罷、予等坐門外草地上、縱談軼事、極感快愉、其間不免由翻譯傳達也此次招宴、女客惟予一人、以軍人宴會、而出現女客、因惹一般激動、(未完)

催換新稅帖

【營口】營稅捐局奉財廳通令、查各縣斗秤牙當各帖、屆期亟應繳舊換新、勿再延玩、以符定章而重稅收云、

閒房多商民交困

【錦縣】本邑春來錢緊秋前水災、手藝舖因之荒閉者二百餘家、如東街萬順東天豐翔東升鞋舖、廣德增隆順昌、均數十年老號、於最近忽宣告歇業、現在調查東西街荒號遺出閒房、已達廿餘處之多、其南北街、竟至四十餘間、而民房招租者、更不可勝計、可見商業凋敝、民生困苦、近聞官銀號發行現大洋券、爲維持商業計、擬在錦放貸、以救商艱、果爾尚可挽救于萬一云、

官銀號送到票樣

【錦縣】駐錦東三省官銀號近接總號送到新發行之埠大洋兌換券票樣、計分一元五元十元三種、一元係茶褐色、五元爲淡黃色、十元爲翠綠云、

日艦航來廿六日入港

【營口】日第二遣外艦隊、所屬之驅逐艦、梧、槇二艘、預定二十六日、航來遼河口入港、二十七日停舊、二十八日出港、

營口 查禁紅糧搗把

縣政府奉省府通令、查各縣新糧業已上市、一般奸商難免無搗把紅糧等情、茲特令該縣嚴加查禁、以重民食而免糧價飛漲云、

因債務逼出人命

【錦西】縣東第五區富有屯住戶劉永發、前在虹鎮、開設壙店外欠過鉅、於今春歇業、破產還債、乃舊曆八月廿日有債權人、填灘財東張瑞芝、遣夥高洛景、到家討債、因威逼過甚、劉永發無法、即於是晚在樹林內、自縊身死、經屍兄廷舉、與高洛景、扭赴公安分局、報案請驗、現結果如何、容訪再誌、

清眞校復活

【綏中】本城西關、私立清眞第二小學校、舉董金占一君、前回水災殞命、併將該校房舍桌橙等物沖刷無遺、以致停課、茲經乃兄金會山君、熱心教育、義務建築校舍兩間、購置桌橙十五套、延聘候含昆君、充教職、現已正式開學、並呈報教育局備案、業蒙該局楊局長照准、加委金會山充任學董、發給校章、以資保守云、

業僅是細口於後六月十六晚匪人胡[illegible]餘資抽煙延至本月中幸得[illegible]來部全家慶幸暨感激恩無可報達故登[illegible]官兵等剿匪衛民之豐功云

郭秀山謹啓

女閫主犯煙

【義縣】本邑東街大佛寺後藏春里附近戲園、女閫主陳氏素有阿芙蓉癖、終未戒除、隨班衛售、一般黑籍中人、趨之若鶩、茲於二十日被公安一分局偵悉、抓獲送交法庭、經監督孫成照責令該氏提出相保金五佰元、所候懲辦、以儆效尤云、

安東 商會包稅停頓

本埠稅捐局王局長、前以附屬地內之華商、出入貨物多不按章投稅、任意偷漏、影響稅收、良非淺鮮、特變通辦法、擬將附屬地內之稅捐、包與商務會、每月額大洋九百元、雙方接洽就緒、定期實行、最近未悉何故、包稅事件、突然停頓矣、

田連長返鳳

【城廠】陸軍步兵二營七連連長田松林、在廠駐防、有日昨晚八句鐘、帶兵十餘名返鳳、經過廠街不往雙合店、人食馬料、均係自備、友人胡敘陳、毛羽豐、四連長王奎一、連副辛耀明等、紛紛往謁、絡繹不絕、次早四鐘許、赴鳳城縣去

秋收十成

【大孤山】孩埠四境肥沃出產豐富、今夏雖多雨水、田禾並無損失、現屆秋收之期、如高粮綠豆黃豆等、無不十分豐收一般農戶、均喜形於色云、

緝私局調查存壚

【安圖】製驗緝私局長劉學臣、因屆秋令、正民戶用壚之際、恐各壚商私販、及以多報少、偷漏捐稅、日昨特派員巡調查存壚、以束弊端云、

二區運動會

【安東】安邑北鄉二區管內十三村各學校、最近協議、舉行第三次、聯合運動會、發展青年之體育業已籌備就緒、於十九二十兩日、在唐山城街聯合運動、該區管內各學校、一體參加、此次聯合運動會、支出之欵項、由該區管內十三村平均担負、衆擎易舉云、

財政局分發車牌

【安東】縣財政局、所發十九年度之車牌、有效期間、業已屆滿、該局仍由財政廳、領到二十年度銅質車牌、業已到安、開始發放、四鄉各車戶按套納捐領牌、並責成四鄉公安分局、負責稽查、督車促戶、納捐領牌、防止偷漏車牌捐、埠內車輛、另定辦法云、

女校實行動的教育

【鳳城】縣立女子師中校、自孫西山校長任職以來、頗有整頓、辦學成績、極爲優良、近則以教法、日新月異、不可不有所改進、乃與該校教務主

陽十月廿五日 舊九月四日

土曜 戊申 赤口 開 昴宿

▲一白之人雖逢脅上照顧然有與同僚隔膜之處西辛乙吉▲二黑之人熱守前途並慎腳根前進無恙北南艮吉▲三碧之人其力量爲羣上所認之日當勵念北坤壬吉▲四綠之人愈動愈陷深處受困之日須當注意坤西吉▲五黃之人軍勢似雖吉乃然實踐不如意之日北東西吉▲六白之人誤聞發生意外之日[illegible]南艮坤吉▲七赤之人不以[illegible]手段每以定見健進南東辛吉▲八白之人投機心過度易招失敗須守本業丙辛東吉▲九紫之人雖不免有攙分累[illegible]概以前進爲吉東丙乙吉

育腎賓

●●補腎壯陽●●効力非常●●陰痿早洩●●服之最良
●●夢遺滑精●●第一奇方●●腎虛腰疼●●轉弱爲强
●●白濁淋濁●●因色所傷●●添精種子●●益壽延年

▲政府化驗許可 ▲各處官廳立案

▲第一老牌 ▲補腎聖藥 **育腎賓**

主治

先天不足 後天虧損 青年早婚 房勞過度
夢遺滑精 腰疼背痛 四支無力 陽痿不舉
舉而不堅 交不耐久 房事早洩 精液缺乏
子嗣艱難 腎虧潮濕 夜多小便 精神不振
頭暈目花 心跳耳鳴 夜不安眠 飲食無味
飯量大減 諸虛百損 勞傷咳嗽 日久白濁

定價每盒現洋一元二角 六盒現洋六元

人之生也○未有斯身先有此腎腎也者乃先天之源○五臟之本○主受藏精是爲作强之官○故腎氣充足則身體强健○若青年早婚老年虛弱○爲情慾所累或手淫或房勞思慮過度○則腎經衰弱○以致夢遺滑精陽萎不舉○交合不歡臨房畏縮精關不固交不耐久等症生焉○果不藉藥力滋養補救○則後患何堪本行有鑒及此特製育腎賓聖藥○專醫腎病此藥能滋陰補腎壯志安神開胃健脾却病養身○凡男子陽虧不固交不耐久等病○服後精神倍增陽道雄健此藥性質和平○四季可服○絕無發熱上火之弊屢蒙歐美各醫學博士推奬贊許○認爲補腎之第一良藥○又經北京內務部化驗立案○育腎賓品名備案專用以防假冒○無病常服能令精神充足飲食加增滋潤肌膚○美容顏壯筋骨○補眞陰堅陽道○添精益髓種子廣嗣○永保健康終身無腎虧陽萎之虞凡由腎虧後所得各症○服此藥均有特效○服一盒有一盒之效服一打有一打之能却病延年○堪稱第一無二之聖藥也○非普通市售之興奮淫遺害諸藥可比○幸祈注意

總發行哈爾濱道外十五道街金勃先藥房

男女結婚以後定然生子此天地間之至理也但往往有婚後數年其妻仍未受孕者推其原故不能盡咎婦人實由男子之精氣虛損所致故雖三妻四妾亦終伯道無兒凡女子之能生育亦全賴乎經血調和方能有子往往世間男子身體極壯而娶後終不能見喜者此則由於女子之經血不調或子宮寒冷而不能受孕以上二者均非家庭之福也本藥房經售之**育腎賓**爲補腎之聖藥非同凡品性既不寒不熱而功能養陽滋陰提陽固本有病治病無病養身凡患腎虧陽萎(夢遺)(滑精)(腰膝背痛)(子嗣艱難)以及(青年早婚)(房勞過度)(見色即洩)下元虛寒白濁淋等症服此育腎賓聖藥自能添精種子老年服此恢復青春少年服强精健腦益壽延年如諸君不信請試便知 婦女患病請用本藥房世傳經驗特効婦科三寶調經養血丸帶藥暖宮丹以及**紅緞子仙膏** 此膏專貼婦女經血不調偏患子宮寒冷經來腰腹疼痛或經來先期或後期而來經閉經枯乾血勞症白濁白帶久不受孕屢患小產等症均有特効內服調經養血丸兼用帶藥暖宮丹無不立起沉痾眞婦科聖藥也

婦科三寶

紅緞子仙膏　帶藥暖宮丹　調經養血丸

以上婦科三寶係金勃先大醫生家傳秘方經驗數世活人無算紅緞仙膏專貼婦女經脈不調月經趕前錯後赤白帶下淋漓崩漏經行腹痛色氣不正腰背酸痛子宮寒冷下部抽痛久不孕育屢患小產經閉經枯乾血勞症面黃肌瘦少食無眠午後發燒肺勞咳嗽心跳心忙無論如何難治之症或經多醫不效者將仙膏貼肚臍一張百病俱消無病常貼此膏舒筋活血追風散寒種子調經可登壽域誠聖藥也內服調經養血丸善治氣血虛弱腹中癥瘕痞塊肚腹疼痛四肢倦怠骨蒸發熱氣短咳嗽以及婦女百病無不藥到病除大有起死回生之効凡婦女患病無論輕重早有新得如能外貼紅緞子仙膏內服調精養血丸則百病若失氣血充足身體康健可得家庭之樂趣也紅緞子仙膏定價大貼現大洋四元中貼兩元加料每貼一元六元仙膏現收半價調經養血丸一料現大洋四元凡買紅緞子膏者奉送帶藥一付哈爾濱道外十五道街金勃先藥房啓

●育腎賓及婦科三寶紅緞子仙膏代理處列下●

遼遼遼安大大公四開開開公遼千千千木鳳鞍營金洮洮洮洮選鄭通開香吉塔
寧寧日東連連主平原原原主陽金金金溪城關州南南南南源遼遼通林林子
大震站　華德嶺街　領　藥藥藥　店店　鐵城
成泰恒德泰記三天德同德義義德崇信春大康志志和善德永德大德東生增
藥郁濟順藥全合德祥源泰順和泰盛仁興德德義義發和慶茂泰來聚泰升藥順
房舘堂成房棧公堂厚廣臨和堂興堂堂堂記成順成堂仁元順當成厚達房玉

吉長長營營黑黑法錦錦錦西東西山海新新彰義錦北北朝滿北北江江江北
林春春口口山山庫縣縣縣豐豐安城龍立立武縣縣票票陽帮鎮鎮省省省鎮
　中長中　子　屯屯　廣子同同　中
文西生洪西會裕永延福天東積積永復德慶德增同福厚濟廣德生德育西興
生藥藥春藥增和盛壽隆生順盛盛和興慶泰源盛盛聚德藥生藥生泰生藥茂
堂房房堂房盛堂德堂永堂興隆隆盛久昌昌久號居祥福房永生店盛堂房福

双雙扶德農大濱榆五佳海綏雙林飲綏下一盤新皐皐半半遼拜拜
城倫家安惠餘賓縣樹常木倫化　站安化九面石民新新泉泉中泉泉
　　　斯　文　芬台坡
惜久德德萬慶增榮延福大錦錦錦　成　福大和世德福永長泰蒲永慶興世
昌逢泰泰增昌順隆益聚德和和和　藥　增和發德和興鑫春盛永義昌盛一
增長增增慶福興久堂長堂長盛隆　房　泰堂東長堂順公興成源堂隆福堂

拜呼克嫩訥訥訥泰泰依海綏慶海姚青鎮瞻開後西集西昻昻拉河原後烟同阜
泉蘭山江河河河來來安倫稜城倫江嶺東榆魯原集　廠　昻拉河原　山新
　　　　　和　　　　綏　　　　　　長溪爾　　廣
錦德德裕德錦美同發興久東和和峯慶德德濟裕和　發　育洪全禹　春春
和興興順泰和華和樂發遠發盛發藥成益益源盛發　藥　升興富育　藥芝
盛恒祥恒盛悆興昌同長徐興恒房祥仁恒堂福福　房　慶堂興堂　房堂

總經售處　遼寧小西關大生藥房

桂格麥片

有五十餘年之信用

各地商店均有出售

以食物戰退病魔

無論成人童子營養不良則病魔最易侵入營養充足斯體格强健而於毒菌疾疫及傳染病之突襲均可加以抵抗是故男女老幼無不需食桂格麥片其味佳美經濟不貴煮法簡便消化甚易裝於眞空罐中常能保持鮮潔腴美無上桂格麥片常以罐頭裝售從無散賣

遼寧經理處 平安通七號大豐洋行

上海九江路一號

美商桂格麥片公司啟

欲知各種烹煮妙法請向本公司索閱桂格麥片食譜不取分文

Quaker Oats

本舖樋屋

小兒良藥　樋屋奇應丸

主治効能：眩暈、氣絕、五疳、解熱、痘瘡、麻疹、下毒、痙攣、夜啼、食傷、腹痛、惡心、吐乳、下瀉、青便、消化不良、胃腸衰弱等一切症奇効如神

藥價金
一角　二角　三角　五角
一元　二元　三元　五元　特利包一元

常備本藥隨時活用　愛兒即康健一家即幸福

代理店　大連賣藥會社

養育嬰孩 首先推奬此靈藥！

▽嬰孩得病
▽嬰孩虛弱
▽或冒然氣絕搐搦慌忙的欲調治時

本藥之靈効忽開母親之愁眉

代售處

大連 華西藥房
同 同春藥房
同 德記西棧藥房
同 同德藥房
同 康德記藥房
同 德記全棧藥房
同 廣生堂藥房
同 德興藥房
同 志義成藥房
同 中興藥房
同 天和藥房
同 東信藥房
金州 德記藥房
同 慈仁東藥房
同 志義成藥房
普蘭店 志義成藥房
同 德順藥房
皮口 裕田藥房
同 集生藥局
同 仁德長藥局
城子疃 保和之藥局
同 集義陸藥局
瓦房店 永泰藥局
同 康記藥局
松樹 元慶昌藥局
蓋平 成春堂藥局
同 會春堂藥房
芝罘 山東藥房
同 華義藥局
威海衛 生生堂藥局

伯龍氏立退雀斑藥

專治 酒刺雀斑 汗斑風斑 熱疙瘡血 確有特效

雀斑

定價 每瓶大洋五角 每打大洋五元

各埠均有經售通函購買因包裹過小一次至少須購半打郵費不加

遼寧鼓樓南 永年西藥房監製發行

西醫李伯龍 小兒科

每日午前九時起至十二時止 午後出診
門診號金二角 出診一元 車資不加
寓遼寧鼓樓南 永年西藥房

(4)

●秋季洋服陳列
●秋季新式小孩洋服陳列
●新到化粧品陳列
●秋季用綢緞雜貨陳列

三越發售商品標

三越

大連市大山通 電話四一八一番

各貨俱備物美價廉
信用卓著歡迎參觀
附設食堂山海時鮮
簡易飲饌招待週全

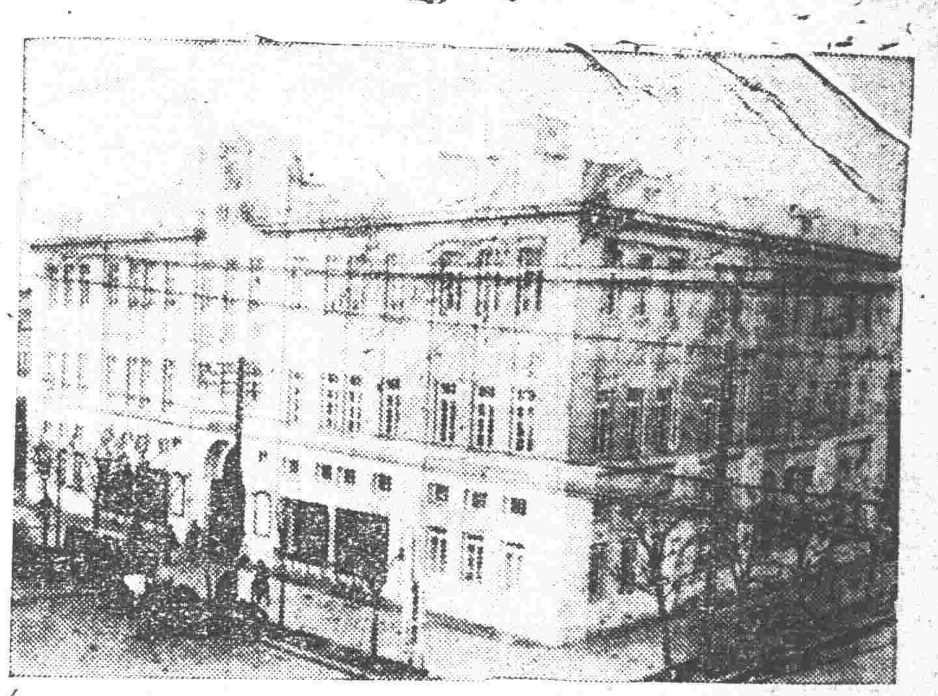

熒 老牌 煖爐

遼寧日站浪速通

總發行 合名會社 藤田洋行

各地代理店

遼寧小西邊門裡 石井洋行
遼寧日站琴平町 同天洋行
遼寧日站浪速通 福永公司
安東市場通 頭川洋行
鐵嶺城內 松岡洋行
開原大街 能地洋行
四平街仁壽街 橋本洋行
公主嶺花園街 濱田洋行
長春日本橋通 和登洋行
吉林河南街 裕泰號
哈爾濱地段街 和登洋行
撫順東四條通 森山洋行
遼陽昭和通 天泰商會
鞍山南二條通 野毛商會
營口新市街 盛和公司
哈爾濱道外十四道街 天慶仁
哈爾濱道裡八雜市 天慶仁分號

獅子牌牙粉

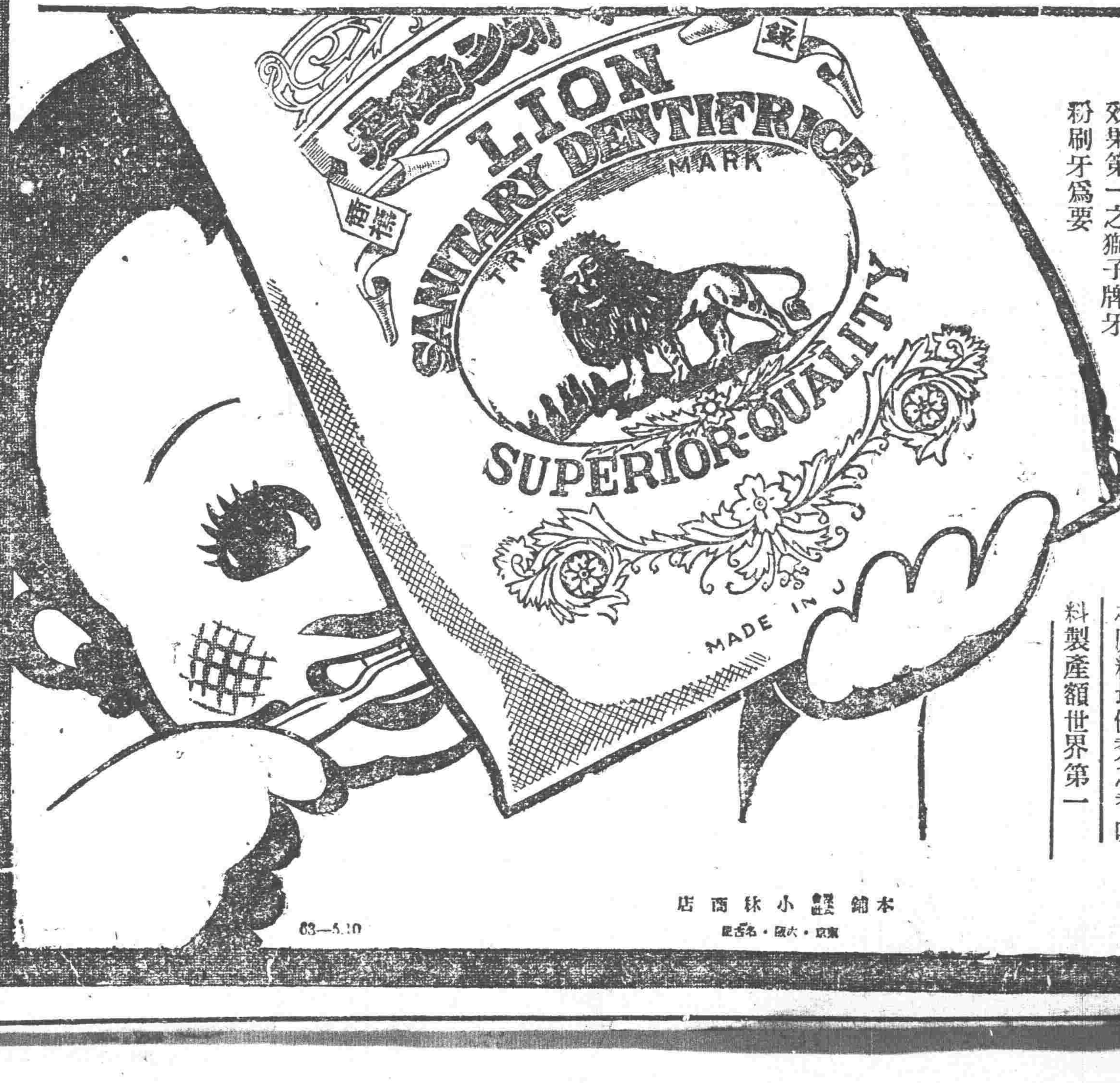

虫牙由夜間生之
寢前再一度用
效果第一之獅子牌牙粉刷牙爲要

三十餘年之經驗洗煉
拔粹之技術嚴格選擇
之原料最優秀之香味
料製產額世界第一

本舖 合資會社 小林商店
東京・大阪・名古屋

03-5.10

神皋雜俎 歡迎投稿

小說

短篇小說 寂 （小天）

當地球旋轉到了無量世紀的盡處。智慧者實可以含笑與萬有永遠隔絕。古琴本是不能再發生出來什麼半點的音響。他指路彈。纔知道一根一根的莊嚴金絃。早已零亂的崩斷。熱血流盡了。使會感覺到人間的滅亡。哲理上的思索。恐怕始終都成了無聊的陳跡。在宇宙高原的上面。身體只有任他漸漸的冷靜頹僵。或者眞能變爲一具冰之花的玉骨。縹緲瀰漫。處處全被紅霞籠罩。當靈華尙有一線的存留。那能不對人間想作最後的窺視。實際隔目幾乎是被神明無端的遮蔽。不獨一切茫茫。自已也向自已茫茫。天劍無形中斬掉了生命的双翼。長征畢竟貧不到海角的芳洲。此時不容不訣別了所有希望。令苦苦上面增加了一塊青年的化石。幸而幽冥。烈火又燒動了天地。宇宙的大流又漸漸的溢飛。智慧者却安然不亂坐在超然地域的蓮花上面。永遠示弱。更向人間微微的冷笑。（完）

見遊人想起她的死

綠茵道上。一對一對的伴侶。攜手並肩。喁喁唧唧。一來一往。眞是可羨慕的很。孤悶的我。也想藉著柳暗花明。花花絮絮的景色。蘇散蘇我的鬱氣。咳。看見人家。對對雙雙說說笑笑。不但不能驅鬱悶。却去又勾起我的愁恨了。天地間不如意事。常八九。去年開我也不攜著愛人。往天遊公園嗎。不是並攜手並肩說說笑笑嗎。曾幾何時。就剩下生又不是。死又不是的我了。回首前塵。悵惘極了。她的死是萬不能的。可是竟死了。她的死我是不想不到的。她的體質是强健的。她的面孔是美麗的。她的聰明是絕頂的。她的壽命。我想總是能常久的。然而究竟是死了。我眞莫名其妙了。也許上天妒才。紅顏薄命。說是天理難測。人數不佃。啊。在她將死的時候。還說要是好了。明年一定去到西湖玩去。咳言猶在耳人何處。我就是嘆息也無益了。她臨死的時候。握住我的手。喘氣的說。賈生妖折。顏回短命。古今才子。倘不能免。況我一女子。既無補於世。更不能累君。望加意物色云云。在她似嫉妒似眞誠的說。可是我心肝碎了。眼看她呼吸一口緊似一口。顏色一時比一時的青紅。我知道是不好了。我意志昏了。精神昏了。我的軀殼不自主了。伏在她的身上昏去了。家人救醒。我以後。她早死過去多時了。人能死嗎。能斷氣嗎。空中滿滿的散佈著空氣。偏她呼吸不着。斷了氣嗎。咳。我眞不信人會能死。不過多睡一會兒罷了。然而到現在也未見她醒來。於是我明白了。我知道了。天地間的一切。原來如此。孤悶極了。人家一對一對的伴侶。怎麼不會斷了氣呢。怎麼偏她斷了氣呢。我又不明白了。也許空氣到在她身邊就瞎了。不然她是有避空氣的法子。眞是令我左猜右想。找不着頭緒。我也不是忌恨人家美滿。我眞就是想她怎麼不會呼吸了。若是令呼吸。直到現在。不是也同我往這裡玩來嗎。人家看見我們。不是也羨慕嗎。咳她的我是萬想不到的啊。

那小照 （息影）

莪曼女士在緩步從台城城頭向城下走動的時候她像是已經有幾分疲乏了。她把那一條毛呢闌巾。那藍霧白地編有金黃色花紋的闌巾。披在肩背上表示她此刻已經是感到被夜深侵襲。她把那廣闊的頭額微微前傾。讓那正懸著月光如同漆一般放光的頂髮。隨風顫抖。去發洩腦神經因感恩自然景物所生的思慮的波動。使是她那彎彎而微蹙的眉峯。抿緊臉壓得低低地。像是要逃避甚麼一般。使眼球只在一線微縫的睫毛中。注視著面前幾尺以內的路面。至於她的脚步。是從容的。也是似乎無力而又近乎遲鈍的。這雖然有一半也是爲的愛惜那雙曾經穿過了兩年還似新製的高跟黑皮鞋。她任憑同伴中那位架有深凹玻片眼鏡的少年學者說著笑著。而她只在喉頭發出一種脆而弱的應聲。一種出於勉强而不甚自然的應聲。她完全不像兩個鐘頭以前。那樣。東望天堡城。西顧北極閣。俯視玄武。遙矚牛首。議論風生的那種豪興了。倘若不是有冒倚傍有一位小姑娘。倘若不是那下城道旁的草地太髒。不是他簡直要倒身去躺一躺的。這時候她已經有幾分疲乏了。的確這一九三○年十月六日夜半的天際。可以說是完全明淨無幽默的。雖然偶爾有三五處片段的薄雲。起在空中飄蕩。但是那薄的程度。只像懸在空中的薄紗。依舊可以在她們中間望得透天色。也只好把牠們當作是一縷兩縷裊裊將散的輕烟罷了。至於地面上的樹木。屋宇。和那些被樹林高地遮住而喧闘聲可以使人想像的那馬路上奔馳蠕動的車輛和行人。却完全沉沒在燈月爭明的黃光裏。這黃光任細看去。又可以稱得黑光。也可以說是白光。然而道地說來。這不過只好算作由於人們造成的一種灰色的大氣。那些人們無意識地在灰色中蠢動。那些屋宇。不具生命力的在灰色中獨立。只有那些樹。那些獨立的樹。偶然在這或靜或鬧的環境中。搖擺牠的枝葉。顫抖牠的枝葉。告訴人們說這是陣風來了。她呢。在月下顯然表現的。只有一種恬靜。幽默。安詳和聰明。而內心却不免也有許多如同潮湧的風的微動。在她那富有智慧的意識界線縫蕩漾。於是。她的色在這賞月興闌的歸程中。時而有如醉的泛起微紅。時而有如倒浸在水裏頭的月影。雖然依舊是盈盈地却已灰白無光。

『怎麼了？弗曼。你偏車回去罷！』那深凹玻片中的眼光。當越過小火車的軌道時。趁著月明燈影。發現了她的面色。

『九叔叔。你也是回去的時候了。』她淡淡地依然保持著幽閑而穩重的態度。隨口不在意的答復。隨後。在發現道旁那輛待僱的人力車以後。便挽著小姑娘登車。揚手指揮車夫向南前進。對於那位年齡較青思想接近而帶分高的少年。人只含笑點了一下頭。

她在車上。重新望見那當頭的明月。於是默念中的自訴。又隨同橡皮車輪很輕快地迎着月色展開。

這銀樣顯明而帶着點淡的斑點的圓月中。使得她看見一些甚麼呢。她思量明年今夜。依舊是這樣只與親結伴在台城上去欣賞牠嗎！然而去年今夜的的確。她只是這樣和明月相對過了。一年以來。一點沒有變化。於是。她在月中看見了二十年前的世界。或覺她如同懷抱中的這位小姑娘一般年紀了。那湘水衡雲。宛然如在目前。她又在月中看見了那最近幾百年帝王所居的舊京了。香山三海來益友良師。竟是那樣地值得憶戀。陡然。那種憶舊的思潮。捲到了一個使人惱懊。厭恨的漩渦。她不禁嚙緊牙關。打了一個寒噤。（未完）

筆記

易經引義 （陶明濬）

浚恒貞凶无攸利

正義曰。浚深也。最處卦底。故曰浚也。深恒者。以深爲恒。是也。施之於仁義。即不厭深。施之於正。即求物之情。過深之凶。正害德。无施而和。故曰浚恒貞凶。无攸利也。按浚之爲言深也。恒之爲德。本貴乎能常。能久於其道。能不半途而廢。然恒之中。亦必有其次第。……恒在卦之始。即欲求深。失其次第矣。凡事必由淺而後可以入深。你始求深。無論必不可以得。且轉以得凶。而一无所利。易之戒人也。不可謂不切矣。天下之事。必皆有其漸。譬如行遠者。必須自邇。登高者。必須自卑。一躍而遠百丈。一步而行千里。夸父之所不能。樓季之所不能爲也。浚恒之爲德也。一躁進之人。未嘗無志。未嘗無能。惟抱一種求速之心。見小利之意。以至于凶。將以誰怨乎。如求學者。纔識之無。即希望傳世之大業。如治民者。纔膺民任。即力求化民成俗之奇功。無論必不可得。即使得之。亦不過鹵莽滅裂而已。安得有一毫之益乎。猶等之人。何事可成哉。舊日教育不講。爲人父兄者。但知教子弟獵取利名。其意不在乎學問。故蒙童入學。即授之以大學中庸。夫身心性命之學。成年人猶未能曉。而責之幼子童孫。豈不戛戛乎難哉。此浚恒也。幼而學之。皓首而不已。此可以謂之恒矣。一入學即求高尙無二之學。可以謂已浚矣。始求深者。所爲既已如此。而少年之所學。至老亦一無所得。始求深者。正所以無所得。見至終亦不能深也。今日此風已改。少年有少年之教育。與少年應學之科目。始不肯求深。以漸而及。則其學必能由淺入深。此其爲學方法。比之從前爲順。與三代學校盛行。大學小學之教法同。與易後恒之訓亦不相背矣。亦猶之浚恒必凶。事獵等。如婦女參政。以及廢止死刑諸高論。在文明先進之國行之未必

小說 巖窟島伯爵 （三五二）

法國大仲馬原作　儒丐穆辰公意譯

第三十九章

伯爵道，這樣時，我乃然勸你在未決鬥以前，先自一個、去見柏香，要求他很自白的，把記事取消，假若他要很抱歉的，把這事給更正過來，也就算了，千萬不要自已承認那要爾南一名，便是指着自已父親而言，我只爲這是你應當履行的手續，阿伯爾這次却聽勸了，因道，我此刻便與柏香辦交涉去，非致他表示謝罪之意不可，當下毫不躊躇的，辭了伯爵，便到柏香的新聞社去了，這時伯爵以手加額，向天謝道，感謝上帝的援助，賜以這樣的時機，俾我得隨所願，今後當益使上天鴻慈，完我大任，差不多和祈禱一般，這樣叨念着，如今且不言伯爵在暗中進行他那復仇大計，單說阿伯爾，辭了伯爵，便驅車到了柏香的新聞社中，一直走進柏香的編輯室內，大凡一家新聞的大主筆，他的責任，是十分重大的，因爲責任上的關係，也就無暇講究裝飾，只見滿屋書報，毫不整齊，所寫的原稿，也是零客亂亂，新舊相雜，忽見阿伯爾匆匆進來，柏香這纔由故紙堆中，將腦袋鑽出，向阿伯爾道了個早安，道，毛瑟君，今日怎這樣早，你不會在應接室待一會麼，你看，我這屋裡連一把乾淨椅子也沒有，阿伯爾道，今日來找你却因爲，有不可緩的事，我是來要求你恢復名譽的，言時，詞色至爲急遽，柏香一見，便知不是尋常小故，忙問道，到底是何事呢，阿伯爾道，你這不是明知故問麼，你的報上登出這樣記事，你能說不知麼，說着由衣袋內，取出那張新聞紙，投與柏香看，柏香取來看時，只見有亞米那通信一項，他却不知稿子是何人來的，忙向阿伯爾道，這段稿子，實在我不接頭，乃是通信部主任，並未和我商量，便發出去了，阿伯爾道，你這樣說時，分明你是要避免責任，沒什麼說的，你快去請証見人，我的目的，是來與你要求決鬥，阿伯爾只顧言其所欲言，對於柏香的青紅皂白，也就無暇顧及，柏香正自思索個中底蘊，忽見阿伯爾提出決鬥的話，也便很眞面目的向阿伯爾道，這是怎回事，我還沒得明白，你便提出決鬥的話，這不是等於暴言麼，我因與你素爲知交，所以恕你這次，你若再敢繼續你的暴言，除了又出你去，別無辦法，因爲我這編輯室，是不許亂暴的人闖入的，（未完）

藝談

論蕭松人的繪畫 （四） （小天）

關於『李白夜宴』一幅。恐怕不如『屈原既放』那幅成熟的多。但在色調和構思上。也有特別的境地。如用黑的色調。單以兩隻白燭火焰來表現春夜陰暗的景色。不能不說較爲可取。可惜沒有屈原那幅的全局十分的整勻。以上這兩幅可以說是他故事畫的代表作品。除故事畫外。最值得我們注意的便是佛像畫和象徵畫。佛像如『觀音菩薩』『大無畏』『聖衆來迎』『到地獄來』四大幅。以『觀音菩薩』和『聖衆來迎』最爲成熟。表現得十分的莊嚴。尤以『觀音菩薩』的線條。最爲秀麗。至於『大無畏』及『到地獄來』一個是用極細密的雜色繪成。一個是用極濃暗的色調繪成。按畫佛似易。實則極難。關於這幾幅畫。不敢說是怎樣的好。但在氣象上看。洵是較爲雄偉。前天晚間。我再度和儒巧兒的感佛諸兄前往觀覽。據儒巧兒的感想。他說蕭君的落筆氣象。實在可以作佛殿裡的壁畫。那麼蕭君畫佛的前途。也就可想而知。但我們是專論他的技術和他的天才。却不是特別要爲蕭君作什麼鼓吹。這也是不可不表明的。

蕭君的象徵畫。有『關於女人』『新月』『魚戲』『過去』『未來』『現在』諸幅。其餘如『化石』『秋獸』『採菊』『愛蓮』等等。他把象徵的意味。有的加入寫實畫裡。有的加入故事畫裡。有的却不可勉强說準是什麼畫派畫體。（未完）

間話

說賑災 （張深）

再說捐助衣服一項。同情者固然也很多。眞有那天眞純潔的人。只因家裡無衣可捐。大人也竟是些小孩子衣服。必不得已。情願留妻子省食儉用。往破瀾攤上。購上兩件大人用棉的衣服。連小孩子的一同送到局所。捐給災胞禦寒。還有毫不關痛癢的。雖有舊衣服。依舊塞在櫃底下。任那鼠嚙。士使也捨不得捐。還說『捐這個作什麼。誰也不知道』。殊不知我們捐衣捐錢。決不該宿下坐視災胞。日濱死亡而不救。不過是不忍沽名吊譽的觀念。一本天眞量力捐助便了。何必管人家知與不知。中國人若同是這樣。個個人自家溫飽。不顧人的飢寒。管保這數百萬的災胞。不說如數死在飢寒。可也剩不好些。眞不如那畜類倘有愛羣的熱心。最可惡的就是一班不仁不義的人販子。不但不表同情。且又乘人的危機。想要發一筆橫財。三個一幫。兩個一夥。有的華乎其服。假士紳態度。有的樸乎其表。扮農人模樣。奔往災區。誆騙良家婦女。明明是往火坑里填。硬說是給兒子定娘婦。甘言蜜語。生把那災胞給誘的動了心。上他圈套。領到家去。還許儞人先要…。隨後不是賣在戲館子。便是賣到娼寮裡。最體面的作姨太太到頭。還得有點良心的領主。依鄙人拙見。對於此等人犯。若不重科以槍斃的死刑。長此以往。於人道於風俗尙堪問麼？事又不能一概而論。若眞是爲子弟。或自家親屬定親的。災胞力不能送。因此絕對不准人民往災區下彩禮聘人。不成。不得不擬個相當辦法。由慈善機關。或官廳規定一個接人規章。定親者須至安。兩家或三家的圖書保。雙方的年齡。籍貫姓氏等等。必須在法廳。或就近的縣公署存上案。畫上押。發以婚書和護照。方准接人。如是內無怨女。外無曠夫。又得脫離災苦。一舉而三善。豈不妙妙。

側隱之心人人有。見死不救非君子。且爲仁者所不齒。夫人苟不欲爲仁人君子。而甘居下流盜跖則已。否則賑災之不容或緩者不待言矣。可憐那無限蓬首垢面。失家失業。缺衣乏食。無間晝夜露在荒郊野地的災胞啼！被那冷酷的雨絲。顆顆惠顧。嚴苛的風娘。都時狂吻。肢體麻木。周身不禁寒顫。最可憐的年逢耳順。歲逾七秩的老嫗老叟。黧黑的顏面。皓白的鬚髮。餓的眼藍。目隨深深墮入眼眶裡。肋骨的瘦的一根是一根。步履維艱。食的更苦。個個捧着一捧麩皮和油渣。逢人叫苦向其乞憐。飢則食他的所捧的麩皮油渣。偏拉偏拉的咬。半天也不下嚥。長吁短歎。不斷的咒詛。『天哪！天哪！趕快的讓我斷了這口氣吧！別教我受罪啦！』說罷仍是不斷的唏吁。還有多日未進食的病婦姪氏不表。海紙般地面龐。連個舖的蓋底都無有。被那病魔蹂躪的在地直滾。唉喲唉喲直叫。孩子直哭。也無人理他。孩子一哭。她尤其是心若刀絞。最難過不過。此刻她的病魔惜一打隔。她回頭瞧瞧她的丈夫正當療疾的興致。抽的人事不醒。無有辦法。（未完）

別錄

婚姻問題 （張墨園）

我國自海禁大開。歐風灌入以來。一般青年學子。皆染成一種新的思想。對於舊的一切。皆在打倒之例。其他姑且勿論。就中婚姻問題。新舊衝突之烈。幾乎占滿報紙篇幅。在此新舊互排之時。眞也令人難下判語。然依在下之見。新的有新的滋味。舊的有舊的樂趣。新的也不用抵抗。舊的也不用打倒舊的。悉所潮流之推演。社會之裁判。終必有高上而之下也。在下乃舊式婚姻之一。雖係兩不相識。結爲夫妻。然今已六年。從未覺出有如何之不相安之處。而兩情之洽。如魚得水。伸處我愛。如膠似漆。眞所謂一對美的夫妻。亦許我未經過新的滋味以爲如此。就算美滿了。亦未可知。在下的她。雖係舊家庭所出。然受點母的教育。自與在下結婚以來。經理家務。克勤克儉。對於老人早晚定省。堂前侍奉。極盡子媳之道。坑上針線。自織自做。一家子衣服。皆出其手。暇時復織幾領葦席。以補助生活之費。地下的活計。更不用說。鍋台灶腦。燒火抱柴。做飯打食。喂雞飼鴨。皆其一人。來人去客。煎炒炒。亦敢下手。並且田間活計。他亦能幹。拔春苗。鋤荒草。殺穀蟲。撤螞蚱（去年在下回家正値鬧螞蚱我二人一同夫撤以期保全青苗）。栽蔥蒜。種窩瓜。秧茄子。檢綿花。摘豆角。捏穀蒐。打秋場。簸簸箕。推碾子。研石磨。無所不能。至其對於在下之心情。更有可述之必要。在下服務於外。年年回家。我每逢到家。接衣接帽。恭而又敬。問茶問水。情懇意盡。眠時鋪花褥被（本地染）。上伏下蓋。前後兩邊掩了又掩。冷啊熱啊。時相垂詢。我二人如此親蜜。一旦假滿離別。本該難割難捨。淚眼交流。而他竟反乎此。不但不現愁容復笑臉歡送。他所以如此者。概心輒存留君千日。終須一別之念也。昨接她以他娘家與在下來了一信。語意纏綿。情趣橫生。原爲例下。

夫君如面。昨接你的信。知弟之病已好了。眞彌陀佛。可晴天了。弟病既好。此後多加小心。冷熱自重。勿在犯了。家中事情弟勿懷念。雙親精壯。姐亦安善。以及一切無不完善。必。姐父積了九十吊錢。過年捎錢一節。有了即捎。無有不弟回家好與你買餜子吃。咱之小淑香非常活潑。呀呀學話。已能會叫爸爸。一俟明春弟來家時。淑香即會跑着玩矣。但每視淑香玩耍之時。即憶起咱姐弟撤螞蚱之事。諒弟亦必憶及也。秋節已過。旋即到年。明春盼弟早歸。以慶天倫之樂也。

而他來之信。雖不是他之手筆。但語意出自他口。愛之表現。活躍紙上。舊式婚姻。愛情如此。不知新式的有如何之情趣也。但在下此篇拙作。識者必疑我。借題意作。胡弄紙墨。然非乎此。概因在此新舊衝突之秋。不得不將我經過之事實。宜佈於下。以作新舊之參考也。

文苑

消夏防詠 并序 （新民佟裕九未定草）

余、自師範肄業以來、從前舊學詩也賦也、一筆抹煞、茲以樂學門而入政界、適同鄉同事關秀升君、酷好拈詩、余見獵心喜、乃將童年所學舊案重提、學步後塵、勉成四律、非余不敢吟詩句、恐怕方家笑斷腸、

讀唐讀宋憶從頭、過隙白駒疾似流、草閣三椽富此夏、波塘五月不勝秋、榴花帶雨紅如滴、柳綫含烟綠若浮、天籟納涼邀舊友、碧蓮深處泛輕舟、

吾愛滿南舊草廬、苔痕醲綠上階除、靜觀山翠如泉湧、大放詩懷若谷虛、幾陣松風涼枕簟、一庭梅雨潤琴書、閒身結得漁翁伴、穩坐石磯學釣魚、

高山流水一張琴、不受炎歊半點侵、亞笑時髦爭裸體、相宜靜者妙談心、枕鳩散步移朱履、伴鶴酣眠枕碧陰、夢醒黃粱餘有興、綠槐深處聽蟬吟、

小隱閒庭徐綠生、濕雲靉靆雨初晴、池魚有覺迎人樂、籠鳥無知向我鳴、紅日隔林聞犬吠、碧槐夾道聽蟬聲、此間駐久涼如許、洗得詩心似水清、

本藥房在省城開設二十餘年久蒙紳商軍學各界光顧　今爲杜絕淋毒傳染起見　現由西洋運到淋病新藥

殺菌止淋丸

靈妙無比善能殺菌解毒清淋去濁

凡急性淋慢性淋新久五淋白濁諸淋無論症一經服用直達尿道止濁爲第一痛淋諸病除誠也患淋之請君聖藥之方信言無虛購試三日用量定價謬〇三一元用六日不現大洋二元外埠購者二元務須掛號加郵費詳開口蓋章住址封

遼寧大西城門外電車站　英美大藥房謹啓

亞細亞班中外大魔術家
班主　韓敬文
刻下領班人少班主　張連慶　鄧團慶　張體慶
晚七點鐘在本站中華茶園開演
早十二句鐘在沙河子滿稿香謝開演
全班演員二十餘人
準演中外手彩幻術砲打　活人鉅拉活人催眠魔術　新奇消槽笑林人騎獨輪　洋車在車上綵新奇武術　網絲行路大球套武各樣　雜三懸板燈三上弔並大　套武術大套變法每日更　換種類衆多不及盡並曾　各界諸告如有喜壽截已　等事特招判場必常堂登　精酬賜顧恐末週知免謹　報端以應主顧本班主啓

瀋陽電影院　四經路　七緯路
十月廿三至廿五日（星期四星期六）開演
愛國 義氣 犧性 勇敢 武俠名震環球佳片
美劍客大漢決雌雄
此片租金奇昂 票價依然照舊
▲劇情　幾個愛國英雄。拼命爲國犧牲。爲友打擂。擂台數場。人馬數千。血戰落花流水。
▲穿插　兩大劍術家。迭次比劍。然是偉觀。一個野番似的酋長一個。天仙的麗人。參加其中。倍加醒腦。
▲背景　此片在美國西部大沙漠攝影。有沙漠中大戰。及漢中夜月。有漢中生活。滿中部落情景。實爲難得之奇觀。
▲演員　茄萊古栢飾美劍客。碧倫飾麗人。訂比萊飾酋長。鮑惠爾飾梟雄。四大明星合作。寔爲難得。
下期演滑稽名片傻車入大鬧沙…　注意一復興國產影片之革命軍　抗船來影片之先鋒隊　一故都春夢

遼寧瀋陽縣稅捐徵收總局經徵課長王君來函

三鐵證

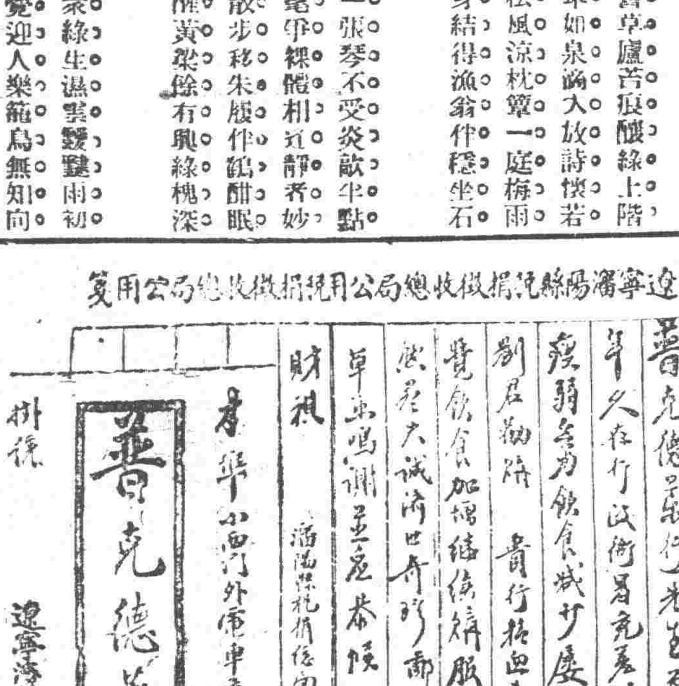
遼寧瀋陽縣稅捐徵收總局公用箋
普克德藥行先生台鑒　敬啟者鄙人幼年久在行政衙署充差以致近年以來身體瘦弱每多飲食減少屢費醫藥劑療乏效　劉君勸服　貴行精血素藥片試用即覺飲食加增精神健康兩月前疾痊癒誠屬大誠濟世奇珍尤感激之餘特希早安鳴謝並希　恭候　財祺　瀋陽縣稅捐徵收局經徵課長王峯銘
奉天小西門外電車道北太清宮對過　普克德藥行台啟　遼寧瀋陽縣稅捐徵收總局緘

精血素藥片　現洋大盒五圓 小盒二元　半打大二十五元 小五元
東北總批發處駐遼小西門北太清宮對過　普克得藥行
各省城鎮各大藥房均有代售

黑龍江省官　號啓

最新發明
歐文併用華文打字機

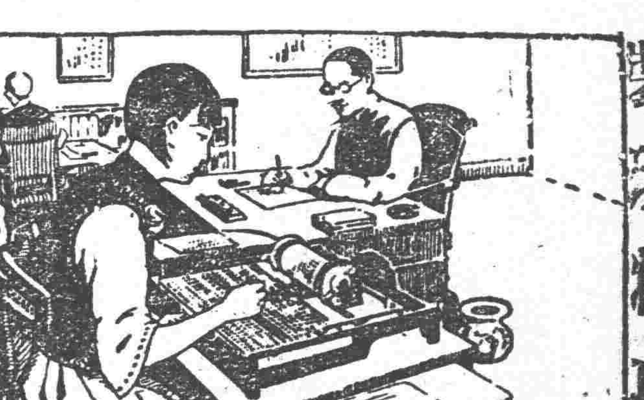

裝潢精巧 運用靈便

一架能代三名書記 每分鐘打五十餘字 本公司現有專門打字員待聘 如有需用此項人材者請向本公司接洽可也

▲說明書函索即寄▼

華文打字機製造公司啓

大連市山縣通一五五番

哈佛司頓動不妨錶

哈佛司錶 機械堅固 走時準確 顛動不妨 價廉式美 經久不損 實錶中首屈一指

瑞士哈佛司時錶公司東方總經理處

遼寧 日站郵便局前春日町

合名無限公司

森洋行

分行 大連連鎖商店街銀座通角

電話 日本二〇三三 七二二一番

歐美王乳藥

下奶靈藥

補血生乳 肥兒益母

此藥服後發暢乳腺 濃厚有力湧湧如源 兒得康健母樂欣然 定價每瓶一元二角

總發行所遼寧鼓樓南歐美藥房西號

長春 中西藥房 長春 泰和藥房 下九台 信和德
吉林 中西藥房 哈爾濱 中西藥房 哈爾濱 同昌藥房
鐵嶺 義和堂 開原 德祥厚 四平街 天德堂
千金寨 崇盛泰 蓋平 恒裕堂 營口 元勝川
安東 復春堂 公主嶺 三合公 安東 復春元
每瓶一元二角

上海青島行
▲長春丸 十一月二日
▲大連丸 十月三十日
▲奉天丸 十月廿七日
◎天津行
▲濟通丸 十月三十日
▲天潮丸 十月廿七日
◎龍口行（旅順不行）
▲龍平丸 十月廿五日

大連汽船株式會社 電話四一八五番

局專貨客經店
永和公司 大連市敷島町六番地 電話七二七五番 七八六八番

阪神航路專屬荷扱店
大連市須磨町六〇番 澤山兄弟商會 電話長 五二六二番 四六八一番

戲劇月刊

發售第三卷短期奪標預定

▲預定價目▼

全年十二册，預定洋四元，外埠郵費三角，預定時，除付定單外，另給奪標號碼券一頁，以憑開標時換取贈品，另有詳細章程及本外版各種戲價書目函索即寄

遼寧鼓樓北 大東書局發行

奪標贈品名目如下

第一標……高架寫字樣式留聲機一部 唱片二打……共值洋一百五十元
第二標……高脚大號迴音留聲機一部 唱片一打……共值洋一百元
第三標……雙法條長盃有鎖唱機一部 唱片半打……共值洋六十元
第四標……雙法條噴銀迴音唱機一部……值洋三十六元
第五標……單法條旅行新式唱機一部……值洋二十四元
第六標至十標……皮夾式唱機一部……值洋二十元
第十一標至二十標……曲海總目提要一部……各值洋十六元
第廿一標至第三十標……精裝戲學彙考一部 劇刊一卷彙編一部……各值洋十元
第三十一標至第四十標……精裝戲學彙考一部……各值洋六元
第四十一標至第五十標……劇刊二卷彙編一部……各值洋四元
未中以上各標者……二集二簧尋聲譜一部 或北平泥潮面譜一筒……各值洋六角

人無笑臉莫開店

「人無笑臉莫開店」。此商場交易中之一大祕訣也。設或因腎經虛虧，血液不潔。勢必愁眉苦臉。令人一見生厭。一人如此。滿座爲之不歡。而全店營業亦大受影響矣。

須知腎爲澄淸血液之所。不強，則血不潔。血不潔，則背痛，腰痛，骨痛相繼而至。根本治療。惟有從補腎下手。正告諸君。速服第威德補腎丸。此乃唯一補腎聖藥。各大藥房均有出售。

第威德補腎丸

萬年聲

專賣各種唱機風琴花色繁多

精工修理話匣風琴

遼寧城內中街

君患夏令弱症乎

忠告本報閱者身體不佳者

覃爲鎏君玉照

現有多人因受酷暑薰蒸而患腦筋衰弱是以南洋安順埠年的申路新同昌號自覃爲鎏君允將其經驗發表於次以爲同病者之忠告焉覃君原籍廣東瓊州現供職于上述號址其來書云「前昨兩年曉體甚弱腦筋衰殘肌瘦面黃腰疼氣餒稍一動作便頭痛如刺眼目暈眩而且飲食無味夜眠不安雖遍嘗各藥未見明効後閱報知韋廉士紅色補丸之功乃試服之果見眠食略佳於是繼續服用頭痛頭暈逐漸告愈不久諸症俱去體重增加面色紅潤又復我本來康健矣」

韋廉士紅色補丸去病強身之功無分男女一樣神効凡患血虧腦弱 消化不良 未老先衰 諸虛百損 痛瘋痺疾 腳氣痞瘸 熱病之後難於復原以及婦科經帶各症服斯丸治愈者已不可勝數矣

遼東總發行上海江西路六十號韋廉士醫生藥局

各埠藥房均有出售

韋廉士大醫生紅色補丸 DR WILLIAMS' PINK PILLS FOR PALE PEOPLE

癩鬎頭預防與療治

癩鬎頭爲最損觀瞻之皮病欲免其傳染須防不潔之理髮器但苟不幸理髮者忽於消毒而被其傳染宜速搽如意膏以免禿頂之患

如意膏係最新科學療膚專藥清涼舒適功勝他膏舉凡疥瘡癩鬎痔瘡以及燙傷割破跌損蟲螫均奏神効

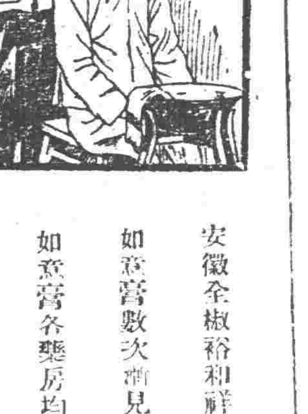

安徽全椒裕和祥布號經理來書云「鄙人久患癩鬎諸藥罔効後搽如意膏數次漸見平復至二星期完全痊癒矣」

如意膏各藥房均有出售或直向上海江西路六十號韋廉士藥局購辦

家庭之眞幸福是由健康所產生
補血強精劑中之最優秀品

本劑乃用獨特之方法微妙之技術使鐵與蛋白質結合而成者也—與人体肝臟內重要成分之造血素是同一集成。故服後完全吸收。迅速同化。以供造血之用外。又能刺戟血液新生機。迅速新陳代謝作用。促進体內諸機關之運動。以活潑組織之發育。與旺營養及排泄作用。爲從根本健壯體質之最高級强精劑。故若能常服補爾多壽。有病者百病去身。恢復健康。無病者、充血益精。返老還童。常能確保潑溂的健康。青春之美貌。性慾之滿足。夫婦的融樂。故爲閣下之健康。家庭之幸福。計而請賞用補爾多壽矣。

芳香美味不害胃腸且可增進食慾

補爾多壽

東省各地大藥房均有代售

總經理處 大連 日本賣藥會社

總發行所 大阪 藤澤友吉商店製藥廠

大連支店 大連市浪速町一四七

注意

樣品贈券

請將貴店之補血强精劑補爾多壽樣品擲來一瓶爲盼此致

大連市浪速町一四七 藤澤商店大連出張所啓

「住址」

「姓名」

將此券剪下寄來。即由郵贈送樣品一瓶

CB—61